

臺東縣水災危險潛勢地區保全計畫

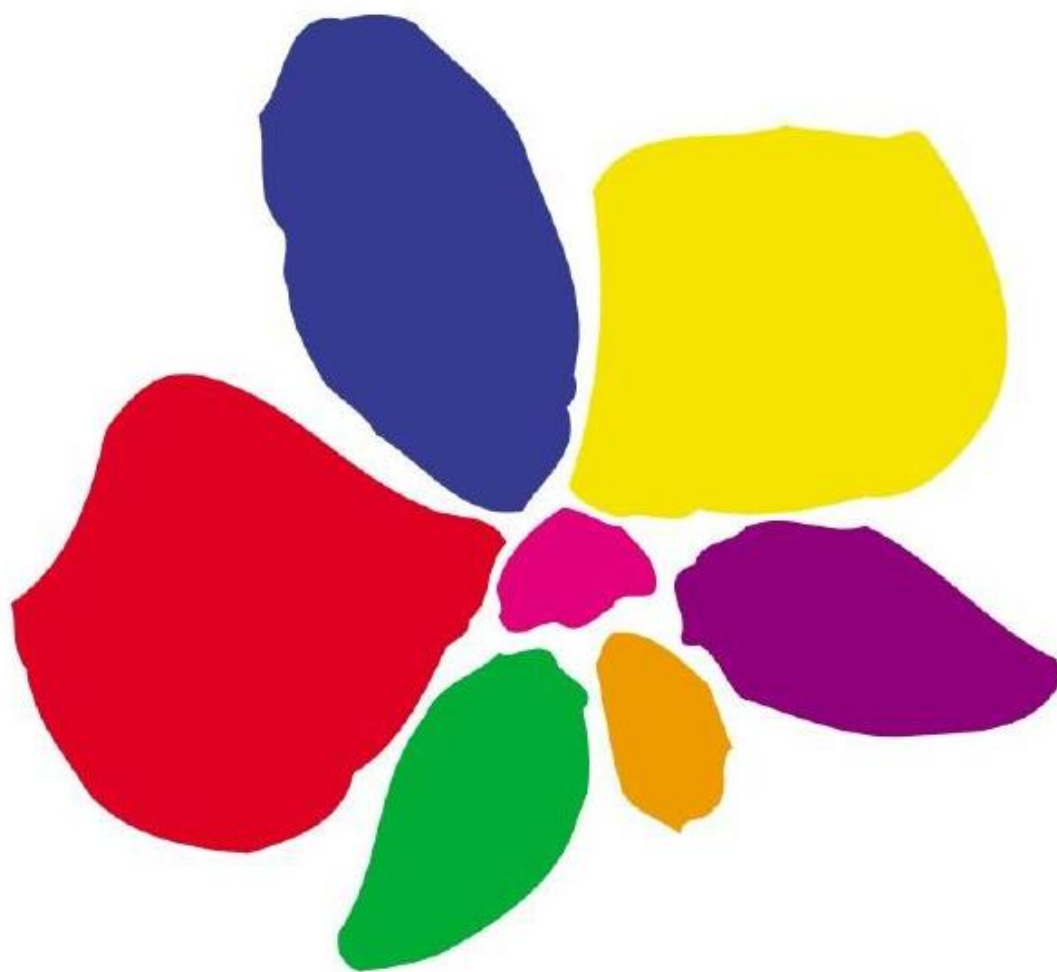

臺東縣政府
中華民國 108 年 4 月

目錄

| | |
|----------------------------|----|
| 第一章、目的..... | 1 |
| 第二章、水災危險潛勢地區之劃定..... | 4 |
| 第三章、水災危險潛勢地區應變暨疏散撤離措施..... | 8 |
| 第四章、附則..... | 19 |

圖目錄

| | |
|---------------------------|----|
| 圖 3-1、臺東縣災情通報流程圖..... | 8 |
| 圖 3-2、防汛器材運用流程圖..... | 9 |
| 圖 3-3、移動式抽水機運用流程圖..... | 11 |
| 圖 3-4、水災疏散撤離作業流程圖..... | 13 |
| 圖 3-5、水災疏散撤離資訊傳遞流程圖..... | 14 |
| 圖 3-6、移動式抽水機預佈圖..... | 18 |
| 圖 4-1、水災疏散避難圖相關資訊配置圖..... | 20 |
| 圖 4-2、指示牌製作樣式範例..... | 20 |

表目錄

| | |
|-----------------------------|----|
| 表 2-1、臺東縣水災危險潛勢地區保全計畫表..... | 1 |
| 表 3-1、移動式抽水機預佈表..... | 16 |

附錄

| | |
|---|----|
| 附錄 1、臺東縣淹水潛勢圖 | 1 |
| 附錄 2、臺東縣易淹水及近 3 年重大淹水地區表 | 4 |
| 附錄 3、高積（淹）水潛勢區防汛熱點位置表 | 8 |
| 附錄 4、臺東縣防汛器材資源表 | 10 |
| 附錄 5-1、災害通報單 | 23 |
| 附錄 5-2、災情查報處置表 | 24 |
| 附錄 5-3、災情管制表 | 25 |
| 附錄 5-4、水利署移動式抽水機支援申請表 | 26 |
| 附錄 6-1、臺東縣災情人員與防汛搶險隊員編組表 | 27 |
| 附錄 6-2、河川局移動式抽水機聯絡表 | 29 |
| 附錄 6-3、水災緊急通報資料表 | 30 |
| 附錄 6-4、臺東縣內抽水站位置及管理聯絡人表 | 32 |
| 附錄 7、全縣各鄉鎮市水災疏散避難圖 | 33 |
| 附錄 8、臺東縣轄內水災避難據點位置表 | 49 |
| 附錄 9、鄉(鎮、市、區)「水災危險潛勢地區保全計畫」參考範本格式 | 60 |
| 附錄 10、臺東縣水災災害疏散撤離權責分工表 | 65 |

| | |
|------------------------------------|----|
| 附錄 11、臺東縣水災應變參考水位站位置及警戒水位表..... | 66 |
| 附錄 12-1、經濟部移動式抽水機運用及維護管理作業要點 | 68 |
| 附錄 12-2、經濟部淹水災害通報作業要點 | 72 |
| 附錄 12-3、各級政府災時對疏散撤離之作業分工事項表 | 75 |

第一章、目的

依據中華民國 103 年 1 月 29 日總統華總一義字第 10300013721 號令制定公布「流域綜合治理特別條例」第 11 條第 1 項規定，各該地方目的事業主管為防範氣候變遷導致之災害，應訂定防災應變計畫。各直轄市、縣(市)政府依「災害防救法」第 20 條第 1 項規定，原已訂有地區災害防救業務計畫，包括減災、整備、應變及復建等防救災等各階段計畫重點工作。

為進行水患防治工作，除加速推動流域整體治理外，並加強推動流域綜合治理計畫之避洪減災非工程措施，落實全民自主防災行動，持續推動及輔導水患自主防災社區、健全水情及災情資訊網絡，以及擴增移動式抽水機能量，提升防救災能量，並掌握臺東縣轄管區域易受水害及水災危險潛勢地區，就其保全對象及警戒範圍擬訂各項應變暨疏散撤離措施，俾於颱風豪雨應變期間及時啟動相關應變及疏散撤離作業，以有效減少災損及保障保全對象生命財產安全。以上本縣應變作為，詳述如下：

一、 縣管河川及區域排水等工程維護管理作為：

本府每年度辦理「水利建造物檢查工作」，除例行性定期及不定期檢查外，另檢討相關水文、地文及歷史災害分佈等資訊，針對水利建造物破壞進行原因探討及安全評估，將各水系、區域排水、需要新建或改善之水利構造物，依實際需求排定優先順序，以供未來提列治理工程參考。

二、 水患自主防災社區後續維運作為：

(一) 本縣已建置水患自主防災社區：

| 年度 | 鄉鎮市 | 辦理社區 | 備註 (河川或區排名稱) |
|-----|------|------|-----------------|
| 101 | 卑南鄉 | 溫泉村 | 知本溪 |
| | 太麻里鄉 | 泰和村 | 太麻里溪 |
| | | 三和村 | 知本溪 |
| | | 美和村 | 知本溪 |
| 102 | 臺東市 | 光明里 | 太平溪 |

| 年度 | 鄉鎮市 | 辦理社區 | 備註 (河川或區排名稱) |
|-----|-----|------|-----------------|
| | | 豐田里 | 太平溪、豐田排水 |
| | | 東海里 | 太平溪、南京排水 |
| | 金峰鄉 | 嘉蘭村 | 太麻里溪 |
| 104 | 臺東市 | 豐里里 | 豐里排水 |
| | | 豐谷里 | 永樂排水 |
| | | 豐原里 | 利嘉溪、豐里排水 |
| 105 | 臺東市 | 新園里 | 利嘉溪 |
| 106 | 卑南鄉 | 東興村 | 大南溪 |
| 107 | 鹿野鄉 | 永安村 | 鹿寮溪 |

(二) 有鑒於近年來由於氣候劇烈變遷，劇烈降雨輒釀成外水襲奪住民地之建物與劇烈降雨排水不及積淹水之危險境況，為確保縣民生命財產安全，本府本年度擬自行編列經費 160 萬元，辦理「108 年度臺東縣水患自主防災社區推動計畫及防災防汛演習」(含既有社區計 14 處後續維運業務。

三、水情災情監測與監控設施建置作為：

(一) 既有水位與水情監測設施：

A.101 年度建置水位站一覽表：

| 編號 | 河川或區排名稱 | 水災危險潛地點 | 保全對象 | 備註 |
|----|---------|---------|----------------|-------|
| 01 | 太平溪 | 太平橋 | 臺東市南王里、卑南鄉太平村 | |
| 02 | | 日光橋 | 臺東市光明里、馬蘭里、豐樂里 | |
| 03 | 利嘉溪 | 新園橋 | 臺東市新園里、卑南鄉東興村 | 八河局移交 |
| 04 | 知本溪 | 樂林橋 | 太麻里鄉美和村、卑南鄉溫泉村 | |
| 05 | | 溫泉橋 | 太麻里鄉美和村、卑南鄉溫泉村 | 八河局移交 |
| 06 | 太麻里溪 | 南太麻里橋 | 金峰鄉嘉蘭村 | |
| 07 | 太麻里溪 | 拉灣橋 | 太麻里鄉泰和村、香蘭村 | |

B.101 年度建置易淹水地區洪水與淹水預警系統。

C.102 年度建置 CCTV 監視設備一覽表：

101 年度及 102 年度建置之水位站及 CCTV，今年度已編列經費進行維護保養作業。

| 編號 | 河川或區排名稱 | 水災危險潛地點 | 保全對象 | 歷史災害情形 |
|----|---------------|---------|------------|-----------------|
| 01 | 知本溪 知本橋 | 卑南鄉 | 溫泉村 | 莫拉克颱風造成知本溪右岸沖毀 |
| 02 | 太麻里溪 南太麻里橋 | 太麻里鄉 | 泰和村 三和村 | 莫拉克颱風造成太麻里溪右岸沖毀 |
| 03 | 太麻里溪 以拉灣橋 | 太麻里鄉 | 泰和村 三和村 | 莫拉克颱風造成太麻里溪右岸沖毀 |

(二) 104 年度提報建置或擴充之水位與水情監測設施：

| 編號 | 站名 | 區排名稱 | 保全對象 | 說明 |
|----|-----|------|------|--|
| 1 | 溫泉橋 | 知本溪 | 溫泉村 | 103 年河川局移交至本府，惟設備已損壞不堪使用，已提報「104 年度流域綜合治理計畫非工程措施執行計畫」建置完成。 |
| 2 | 新園橋 | 利嘉溪 | 新園里 | 103 年河川局移交至本府，惟設備已損壞不堪使用，已提報「104 年度流域綜合治理計畫非工程措施執行計畫」建置完成。 |

(三) 106 年度提報建置水位與水情監測設施：

104 年度及 106 年度建置之水位與水情監測設施尚在保固期內。

| 編號 | 站名 | 區排名稱 | 保全對象 |
|----|-----|------|------|
| 1 | 太平橋 | 太平溪 | 臺東市 |
| 2 | 日光橋 | 太平溪 | 臺東市 |
| 3 | 新園橋 | 利嘉溪 | 臺東市 |

第二章、水災危險潛勢地區之劃定

本計畫依據經濟部水利署 24 小時延時定量降水 350、500 及 650 毫米淹水潛勢圖，繪製臺東縣轄區淹水深度 50 公分（含）以上淹水潛勢圖(附錄 1)，同時參考近 3 年轄區重大淹水地區調查表(附錄 2)等資料，就臺東縣轄區淹水嚴重地區、村落人口聚集處、重要保護標的或歷（近）年颱風豪雨有實際執行水災疏散撤離之區域等原則，據以劃定水災危險潛勢地區。

依據劃定之水災危險潛勢地區，並就該地區內之保全對象及其相對應之避難處所及疏散撤離緊急通報人（村里長）等資料，製作成「水災危險潛勢地區保全計畫表」(表 2-1)，俾快速應用於疏散撤離作業。

表 2-1、臺東縣水災危險潛勢地區保全計畫表

| 水災危險潛勢地區 (鄉鎮市區-村里) | 保全 戶數 | 保全 人數 | 避難處所 | 避難所地址 | 避難所 聯絡人 | 避難聯絡電話 | 村里長 (撤離通報) | 聯絡電話 |
|-----------------------|-----------|------------|-------------------------------------|------------------------|------------|-----------|---------------|------|
| 長濱鄉忠勇村 10 鄰 | 1 | 4 | 財團法人伊甸社會福利基金會附設臺東縣私立耆福合式服務類長期照顧服務機構 | 臺東縣忠勇村 5 鄰 11 號 | 樊品宜 | | 賴文德 | |
| 小計 | 1 | 4 | | | | | | |
| 關山鎮月眉里 | 13 | 37 | 月眉活動中心 | 關山鎮月眉里中和 路 7 號 | 里長 黎光祥 | | 里長 黎光祥 | |
| 關山鎮里瓏里 | 4 | 10 | 里瓏活動中心 | 關山鎮里瓏里崁頂 路 46 之 1 號 | 里長 吳慶郎 | | 里長 吳慶郎 | |
| 關山鎮新福里 | 30 | 52 | 新福活動中心 | 關山鎮新福里溪埔 34 號 | 理事長 羅桂榮 | | 里長 黃德炘 | |
| 關山鎮德高里 | 9 | 20 | 德高活動中心 | 關山鎮德高里 8 鄰 115 號 | 理事長 劉源利 | | 里長 周敏勝 | |
| 小計 | 56 | 119 | | | | | | |
| 綠島鄉南寮村 | 0 | 0 | 村辦公處 | 綠島鄉南寮村 190 號 | 村幹事 童上歡 | 963486729 | 蘇振茂 | |
| 綠島鄉中寮村 | 0 | 0 | 村辦公處 | 綠島鄉中寮村 31 號 | 村幹事 李怡如 | 912700152 | 蔡勝榮 | |

| 水災危險潛勢地區 (鄉鎮市區-村里) | 保全 戶數 | 保全 人數 | 避難處所 | 避難所地址 | 避難所 聯絡人 | 避難聯絡電話 | 村里長 (撤離通報) | 聯絡電話 |
|-----------------------|-----------|-----------|--------------|-----------------------|------------|--------|---------------|------|
| 綠島鄉公館村 | 0 | 0 | 村辦公處 | 綠島鄉公館村 2 號 | 村幹事 鄭志雄 | | 王勝德 | |
| 小計 | 0 | 0 | | | | | | |
| 成功鎮博愛里 | 5 | 5 | 基督長老教會(博愛教會) | 成功鎮重安路 50 號 | 林牧師 | | 利憲彥 | |
| 成功鎮博愛里 | 5 | 7 | 宜灣天主堂 | 成功鎮宜灣路 108 號 | 張神父 | | 利憲彥 | |
| 成功鎮忠孝里 | 17 | 17 | 忠孝里小港活動中心 | 成功鎮成廣路 7 號 | 林永勝 | | 陳文俊 | |
| 成功鎮忠仁里 | 6 | 6 | 麒麟活動中心 | 成功鎮麒麟路 45-12 號 | 高培華 | | 蘇正隆 | |
| 成功鎮信義里 | 7 | 7 | 豐田活動中心 | 成功鎮豐田路 91 號 | 林坤璋 | | 吳添安 | |
| 小計 | 40 | 40 | | | | | | |
| 池上鄉福原村 | 0 | 0 | 米香池上文化館 | 福原村公園路 2 號 | 劉亦松 | | 劉亦松 | |
| 池上鄉福原村 | 0 | 0 | 福原國小體育館 | 福原村公園路 2 號 | 劉亦松 | | 劉亦松 | |
| 池上鄉福文村 | 0 | 0 | 福文活動中心 | 福文村中西三路 63 號 | 林煥恭 | | 林煥恭 | |
| 池上鄉新興村 | 0 | 0 | 池上國中體育館 | 新興村 7 鄰新興 82 之 1 號 | 趙代中 | | 趙代中 | |

| 水災危險潛勢地區 (鄉鎮市區-村里) | 保全 戶數 | 保全 人數 | 避難處所 | 避難所地址 | 避難所 聯絡人 | 避難聯絡電話 | 村里長 (撤離通報) | 聯絡電話 |
|-----------------------|----------|----------|--------|---------------------|-----------------------------|--------|---------------|------|
| 小計 | 0 | 0 | | | | | | |
| 卑南鄉溫泉村 | 30 | 49 | 溫泉國小 | 卑南鄉溫泉村 11 鄰 | 黃金定(村 長) | | 黃金定 (村長) | |
| 卑南鄉利嘉村 | 6 | 8 | 利嘉國小 | 卑南鄉利嘉村利嘉 路 666 號 | 林肯毅(村 長) | | 林肯毅 (村長) | |
| 小計 | 36 | 57 | | | | | | |
| 東河鄉都蘭村 2~3 鄰 | 13 | 15 | 都蘭國小 | 東河鄉都蘭村都蘭 431 號 | 鄭美雪 (總務主任) | | 田國義 | |
| 東河鄉都蘭村 5~6 鄰 | 12 | 17 | 都蘭活動中心 | 東河鄉都蘭村都蘭 372 號 | 黃美珠(理事長) | | 田國義 | |
| 東河鄉東河村 1 鄰 | 4 | 5 | 東河活動中心 | 東河鄉東河村北東 河 30 號 | 李柏慶 (村長) 陳家豪 (村幹事) | | 李柏慶 | |
| 東河鄉泰源村 1~3 鄰 | 37 | 53 | 泰源國小 | 東河鄉泰源村本部 落 297 號 | 劉雪珍 (主任) | | 吳占勝 | |
| 東河鄉泰源村 | 8 | 12 | 尚德活動中心 | 東河鄉尚德村前寮 43 號 | 陳其清 (村長) 吳式琦 (村幹事) | | 吳占勝 | |
| 小計 | 74 | 102 | | | | | | |

| 水災危險潛勢地區 (鄉鎮市區-村里) | 保全 戶數 | 保全 人數 | 避難處所 | 避難所地址 | 避難所 聯絡人 | 避難聯絡電話 | 村里長 (撤離通報) | 聯絡電話 |
|-----------------------|-----------|------------|----------|-----------------------------|-------------|--------|---------------|------|
| 鹿野鄉鹿野村 | 3 | 3 | 鹿野國小 | 鹿野鄉鹿野村中華 路一段 402 號 | 總務主任陳 澤仁 | | 村長 張英宏 | |
| 鹿野鄉永安村 | 1 | 1 | 永安國小 | 鹿野鄉永安村 3 鄰 永安路 257 巷 5 號 | 總務主任 施怡震 | | 村長 陳志輝 | |
| 鹿野鄉瑞隆村 | 4 | 4 | 瑞隆社區活動中心 | 鹿野鄉瑞隆村 10 鄰佑民路 7 號 | 理事長 黎萬和 | | 村長 彭國雄 | |
| 鹿野鄉瑞源村 | 5 | 5 | 瑞源國小 | 鹿野鄉瑞源村文化 路 67 號 | 總務主任 姚閔懷 | | 村長 劉進金 | |
| 鹿野鄉瑞和村 | 3 | 7 | 寶華拓售中心 | 鹿野鄉瑞和村寶華 路 95 號 | 村 長 徐智雄 | | 村長 徐智雄 | |
| 鹿野鄉瑞豐村 | 7 | 21 | 瑞豐國小 | 鹿野鄉瑞豐村中山 路 67 號 | 總務主任 林立靜 | | 村長 林美惠 | |
| 小計 | 23 | 41 | | | | | | |
| 延平鄉永康村 1~5 鄰 | 54 | 190 | 舊永康國小 | 延平鄉永康村 89 號 | 村長邱育南 | | 村長 邱育南 | |
| 小計 | 54 | 190 | | | | | | |
| 太麻里鄉美和村 | 3 | 3 | 美和國小 | 太麻里鄉美和村美 和 90 號 | 倪明樑 | | 村長 陳進盛 | |
| 太麻里鄉三和村 | 2 | 3 | 三和活動中心 | 太麻里鄉三和村 2 鄰 131 號 | 古慶松 | | 村長 李忠川 | |
| 太麻里鄉泰和村 | 1 | 1 | 大王國小 | 太麻里鄉大王村文 化路 60 號 | 黃貞英 | | 村長 賴美連 | |
| 小計 | 6 | 7 | | | | | | |

| 水災危險潛勢地區 (鄉鎮市區-村里) | 保全 戶數 | 保全 人數 | 避難處所 | 避難所地址 | 避難所 聯絡人 | 避難聯絡電話 | 村里長 (撤離通報) | 聯絡電話 |
|------------------------|------------|-------------|------------|--------------------------|------------|--------|---------------|------|
| 海端鄉海端村 9~10 鄰(新武部落) | 66 | 207 | 新武教會 | 海端鄉海端村 10 鄰 62 號 | 余詠潔 | | 邱春龍 | |
| 小計 | 66 | 207 | | | | | | |
| 台東市富岡里 | 71 | 221 | 台東市老人文康中心 | 吉林路二段 699 巷 22 號 | 曾阿粉 | | 曾阿粉 | |
| 台東市豐谷里 | 54 | 191 | 豐里社區活動中心 | 豐里街 756 巷 20 號 | 賴允文 | | 賴允文 | |
| 台東市豐里里 | 52 | 197 | 豐里社區活動中心 | 豐里街 756 巷 20 號 | 劉明智 | | 劉明智 | |
| 台東市豐原里 | 48 | 196 | 知本社區活動中心 | 知本路 1 段 560 號 | 施學志 | | 施學志 | |
| 台東市豐田里 | 76 | 225 | 豐田里民眾活動中心 | 中興路四段 735 號 | 黃泉智 | | 黃泉智 | |
| 小計 | 301 | 1030 | | | | | | |
| 金峰鄉嘉蘭村 | 84 | 113 | 嘉蘭村新富活動中心 | 金峰鄉嘉蘭村新富 社區 | | | 莊福成 | |
| 金峰鄉嘉蘭村 | 視情 況 | 視情 況 | 嘉蘭村多功能活動中心 | 台東縣金峰鄉嘉蘭 村 12 鄰 665 號 | | | 莊福成 | |
| 金峰鄉正興村 | 55 | 64 | 介達國小 | 金峰鄉正興村 8 鄰 105 號 | | | 高成良 | |
| 金峰鄉新興村 | 16 | 37 | 新興國小 | 金峰鄉新興村 1 鄰 1 號 | | | 王大龍 | |
| 金峰鄉賓茂村 | 52 | 67 | 賓茂村辦公處 | 賓茂村 1 鄰 3 號 | | | 高永輝 | |
| 金峰鄉歷坵村 | 21 | 68 | 歷坵活動中心 | 舊歷坵國小 | | | 羅忠輝 | |

| 水災危險潛勢地區 (鄉鎮市區-村里) | 保全 戶數 | 保全 人數 | 避難處所 | 避難所地址 | 避難所 聯絡人 | 避難聯絡電話 | 村里長 (撤離通報) | 聯絡電話 |
|-----------------------|----------|----------|---------|------------------------|------------|--------|---------------|------|
| | | | | | | | | |
| 小計 | 228 | 349 | | | | | | |
| 大武鄉尚武村 2 鄰 | 13 | 33 | 尚武活動中心 | 大武鄉尚武村政通 三街 1 號 | 村幹事 劉芸芳 | | 李明燦 | |
| 大武鄉尚武村 7 鄰 | 43 | 143 | 大武鄉立托兒所 | 大武鄉尚武村政通 五街 6-1 號 | 所長 張輝煌 | | 李明燦 | |
| 小計 | 56 | 176 | | | | | | |
| 南田村 | 5 | 19 | 南田村活動中心 | 達仁鄉南田村 1 鄰 14 號 | 高富源 | | 高富源 | |
| 安朔村 | 20 | 59 | 安朔國小 | 達仁鄉安朔村 8 鄰 113 號 | 汪淑惠 | | 汪淑惠 | |
| | | | 達仁鄉公所禮堂 | 達仁鄉安朔村 9 鄰 復興路 14 號 | | | | |
| 土坂村 | 32 | 135 | 土坂國小 | 達仁鄉土坂村 1 鄰 10 號 | 阮志陞 | | 阮志陞 | |
| 台坂村 | 5 | 9 | 台坂國小 | 達仁鄉台坂村 10 鄰 59-1 號 | 溫光林 | | 溫光林 | |
| | | | 啦里吧活動中心 | 達仁鄉台坂村 9 鄰 49 號 | | | | |
| 小計 | 62 | 222 | | | | | | |
| 蘭嶼鄉椰油村 | 68 | 94 | 蘭嶼高中 | 蘭嶼鄉椰油村 37 號 | 周鳳鳴 | | 周鳳鳴 | |

| 水災危險潛勢地區 (鄉鎮市區-村里) | 保全 戶數 | 保全 人數 | 避難處所 | 避難所地址 | 避難所 聯絡人 | 避難聯絡電話 | 村里長 (撤離通報) | 聯絡電話 |
|-----------------------|-------------|-------------|------|--------------------|------------|--------|---------------|------|
| 蘭嶼鄉朗島村 | 81 | 81 | 朗島國小 | 台東縣蘭嶼鄉朗島 村 17 號 | 施拉橫 | | 施拉橫 | |
| 小計 | 149 | 175 | | | | | | |
| 總計 | 1152 | 2721 | | | | | | |

第三章、水災危險潛勢地區應變暨疏散撤離措施

一、災情通報流程

依內政部「執行災情查報通報複式佈建措施」及經濟部「經濟部淹水災情通報作業要點」，擬訂災情通報流程圖(圖 3-1)，以進行災情蒐集、通報、查證與追蹤災情處置(附錄 4-1、4-2、4-3)。另於汛期前完成災情巡察、通報、查證人員及防汛搶險隊編組(附錄 5-1)。

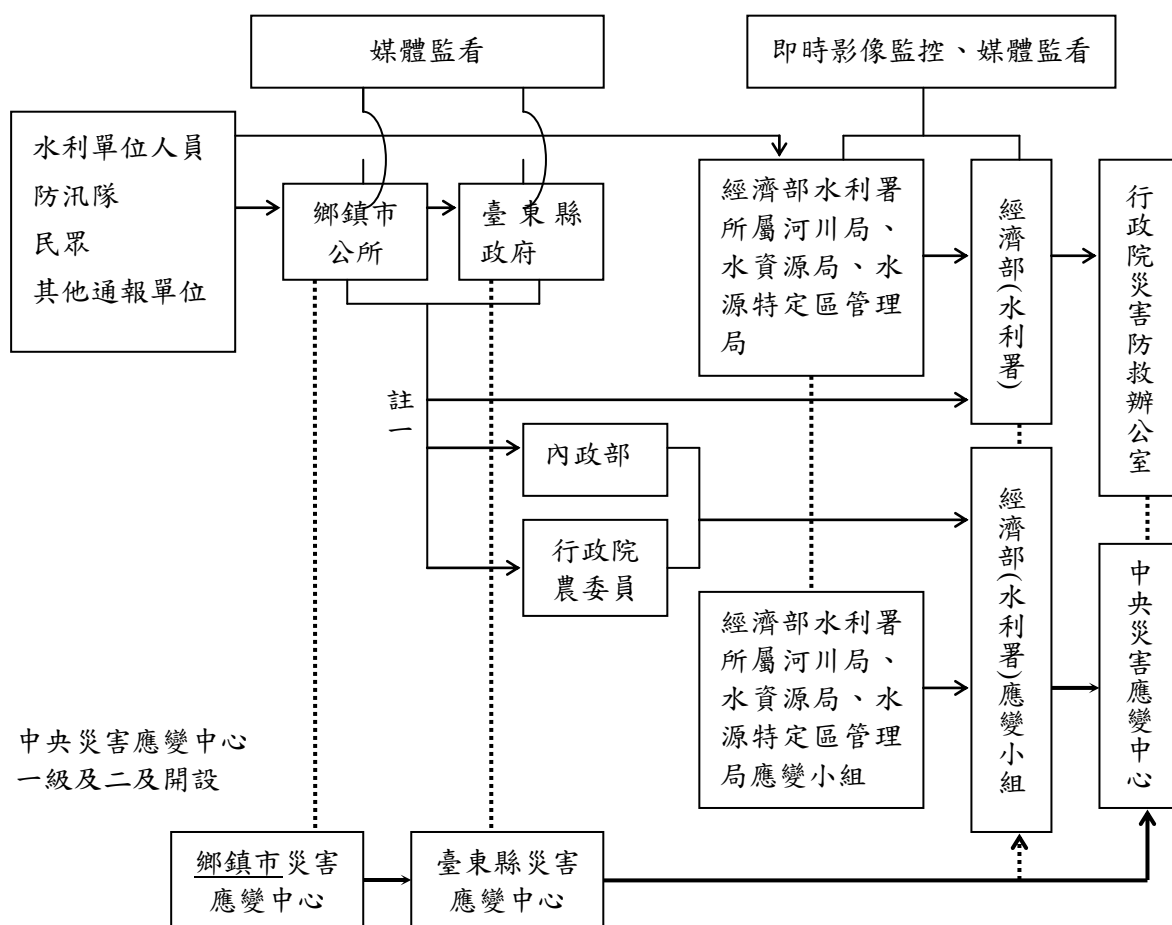

- 註一：屬市區排水(含下水道)淹水災害者，通報內政部；屬農田灌溉排水及野溪淹水災害者，通報行政院農業委員會；屬河川、區域排水淹水災害者，通報經濟部；前述災情應同時副知經濟部。
- 註二：縣市政府(災害應變中心)知悉災情，應立即指派或通知權責機關指派災情查證人員查證。查證人員或防汛隊隊員查證結果，應立即通報指派機關。經查災情有誤時，權責機關應予澄清。
- 註三：縣市政府(災害應變中心)應持續追蹤災情處置情形，通報行政院災害防救委員會或陳報中央災害應變中心。俟災情排除或不影響交通與重要生活機能後，解除列管。

圖 3-1、臺東縣災情通報流程圖

二、防汛器材運用流程

(一)、掌握防汛器材資訊

掌握轄區本縣各局處及鄉(鎮、市)公所、第八河川局及相關單位之防汛器材資源，製作臺東縣防汛器材資源表(附錄 3)，俾利有效調度或申請支援；並依防汛器材運用流程圖(圖 3-2)或視水情現況辦理防汛器材整備及防汛搶險事宜。

(二)、防汛器材運用流程：



圖 3-2、防汛器材運用流程圖

三、移動式抽水機運用流程

(一)、移動式抽水機預佈及調度

依「水災危險潛勢地區保全計畫表」所列水災危險潛勢地區，將臺東縣與鄉(鎮、市)公所實際控管運用之大、中、小型移動式抽水機進行預佈(表 3-1)及依實際水情作彈性調度，並擬定移動式抽水機運用流程圖(圖 3-3)，俾於災時有效執行抽排除淹(積)水。

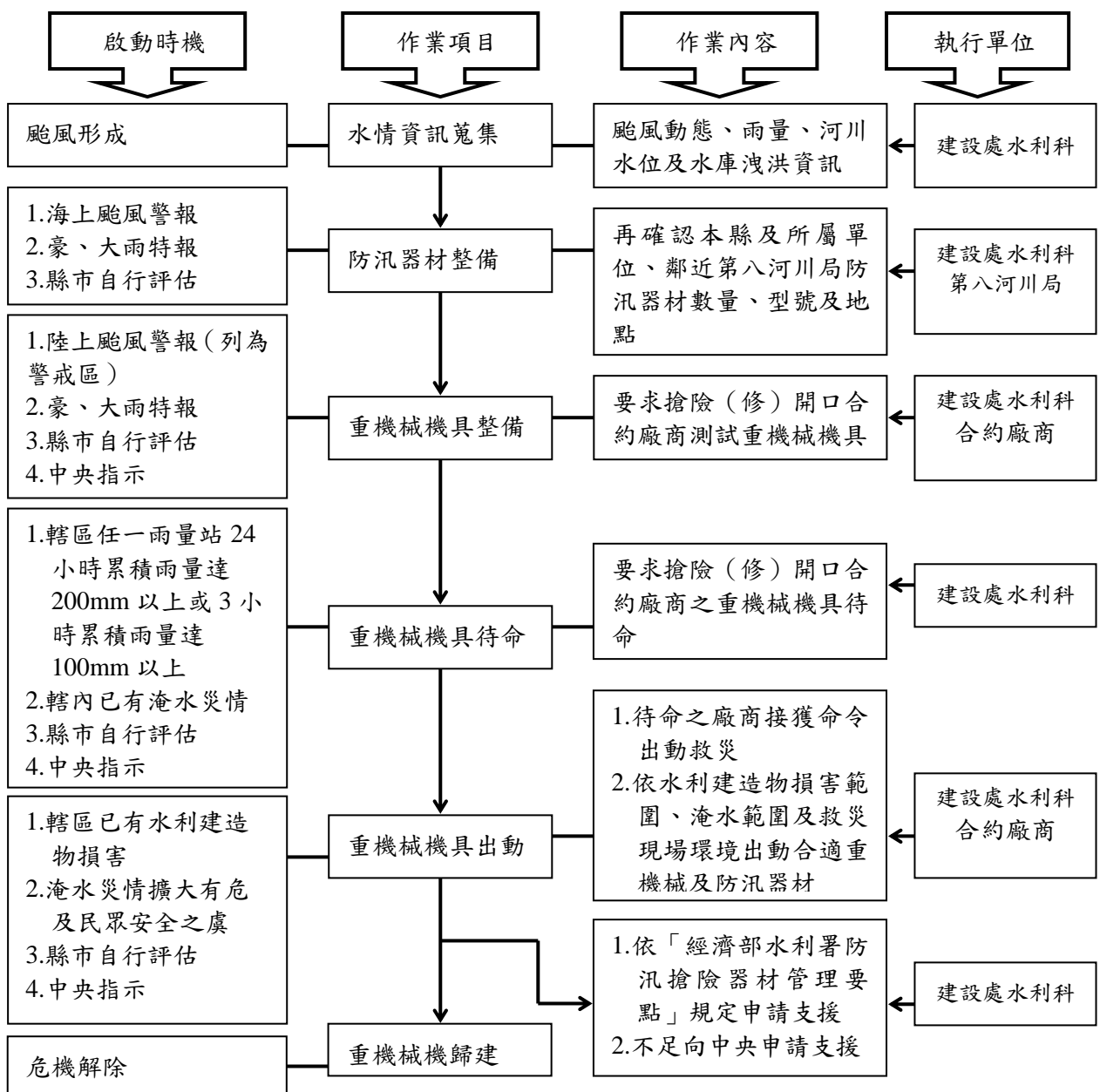
掌握臨近第八河川局實際控管運用之大型移動式抽水機資訊，以製作河川局移動式抽水機聯絡表(附錄 5-2)，有支援需求時並依移動式抽水機運用流程圖申請支援(附錄 4-4)。

(二)、移動式抽水機運用作業流程



圖 3-3、移動式抽水機運用流程圖

(三)、移動式抽水機能量檢討

臺東縣評估目前由水利署調用至縣市之大型移動式抽水機，經檢討是足以因應近年縣市淹水災區救災抽排水之所需，並具防災應變機動及擬定完整維護保養計畫。

四、疏散撤離作業流程

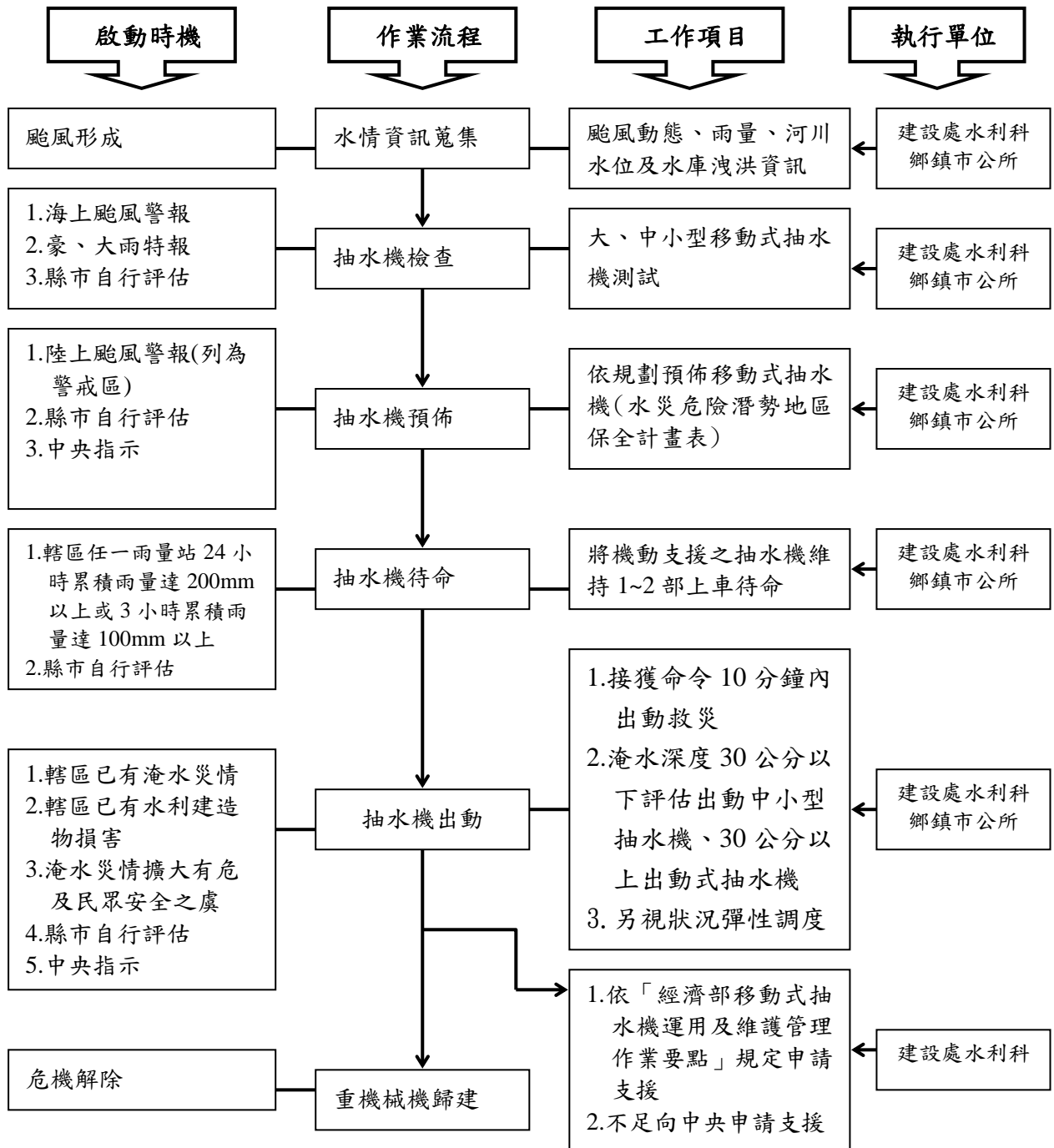
(一)、疏散撤離作業流程

依水災危險潛勢地區保全計畫表之水災危險潛勢地區、保全戶(人)數及疏散避難場所條件，繪製全縣各鄉(鎮、市)水災危險潛勢地區疏散避難圖(附錄 6)，並依經濟部函頒之「水災危險潛勢地區疏散撤離標準作業程序」擬訂疏散撤離作業流程(圖 3-4)及資訊傳遞流程(圖 3-5)，俾於水災時有效執行疏散撤離危險地區民眾，減少傷亡。

(二)、保全對象及疏散撤離定義

保全對象係單指水災危險潛勢地區內居民，特別是需支援護送之弱勢族群(如長期病患、獨居老人、行動不便、身心障礙等)或居住地下室者均應確實掌握，必要時應優先協助疏散撤離。

疏散撤離係指居民自住處平面疏散撤離至指定安全避難所、親友家，或垂直疏散至自家或同樓層 2 樓以上之安全處所。



圖 3-4、水災疏散撤離作業流程圖



圖 3-5、水災疏散撤離資訊傳遞流程圖

(三)、疏散撤離權責分工

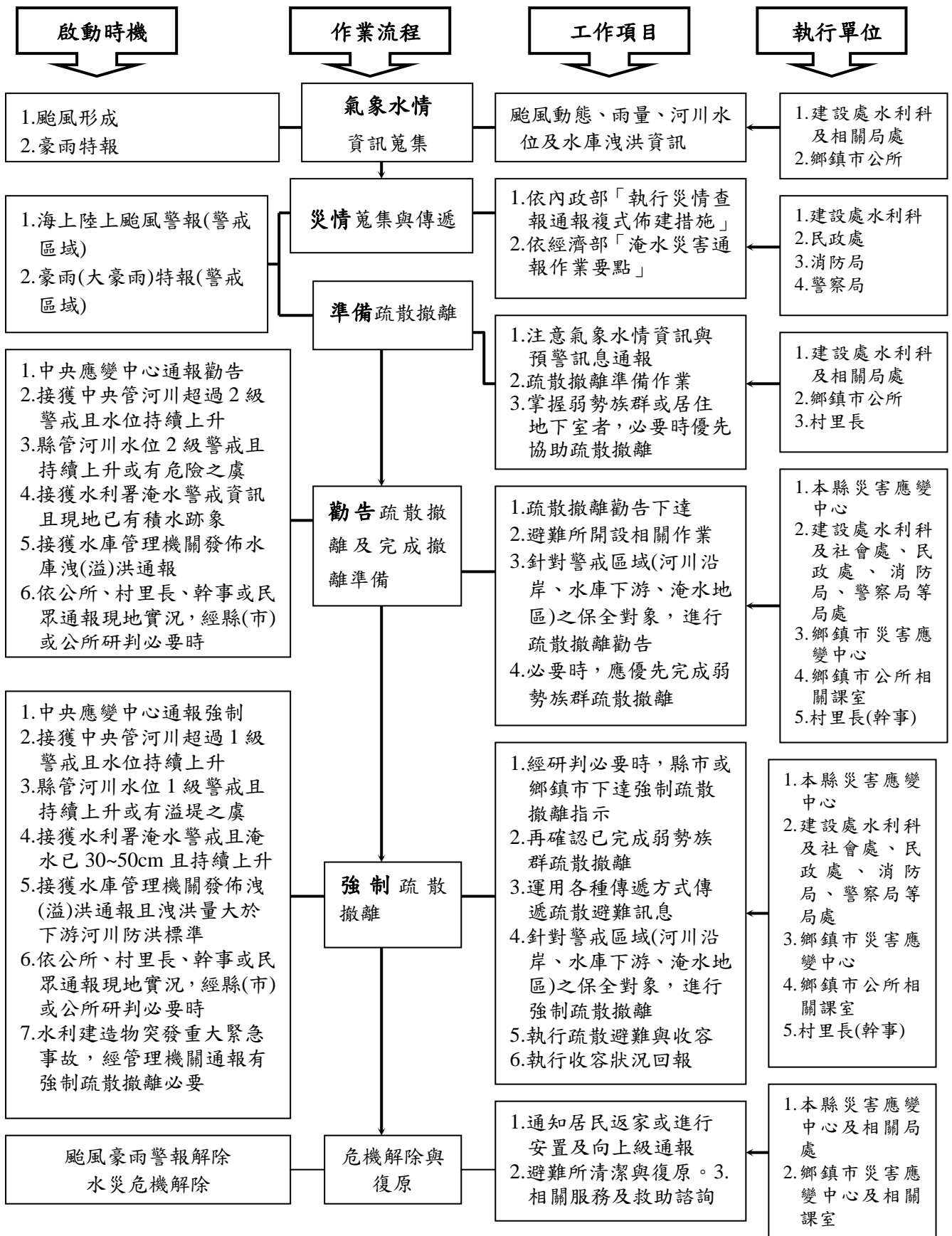
本府災害應變中心下達疏散撤離指示後，由建設處水利科、警察局、消防局、衛生局、民政處、社會處及工務處等相關局處依權責分工(附錄 9)協助鄉(鎮、市)災害應變中心辦理疏散撤離相關工作，儘速完成水災危險地區內民眾之撤離與後續工作。

五、落實全民自主防災行動，持續推動水患自主防災社區

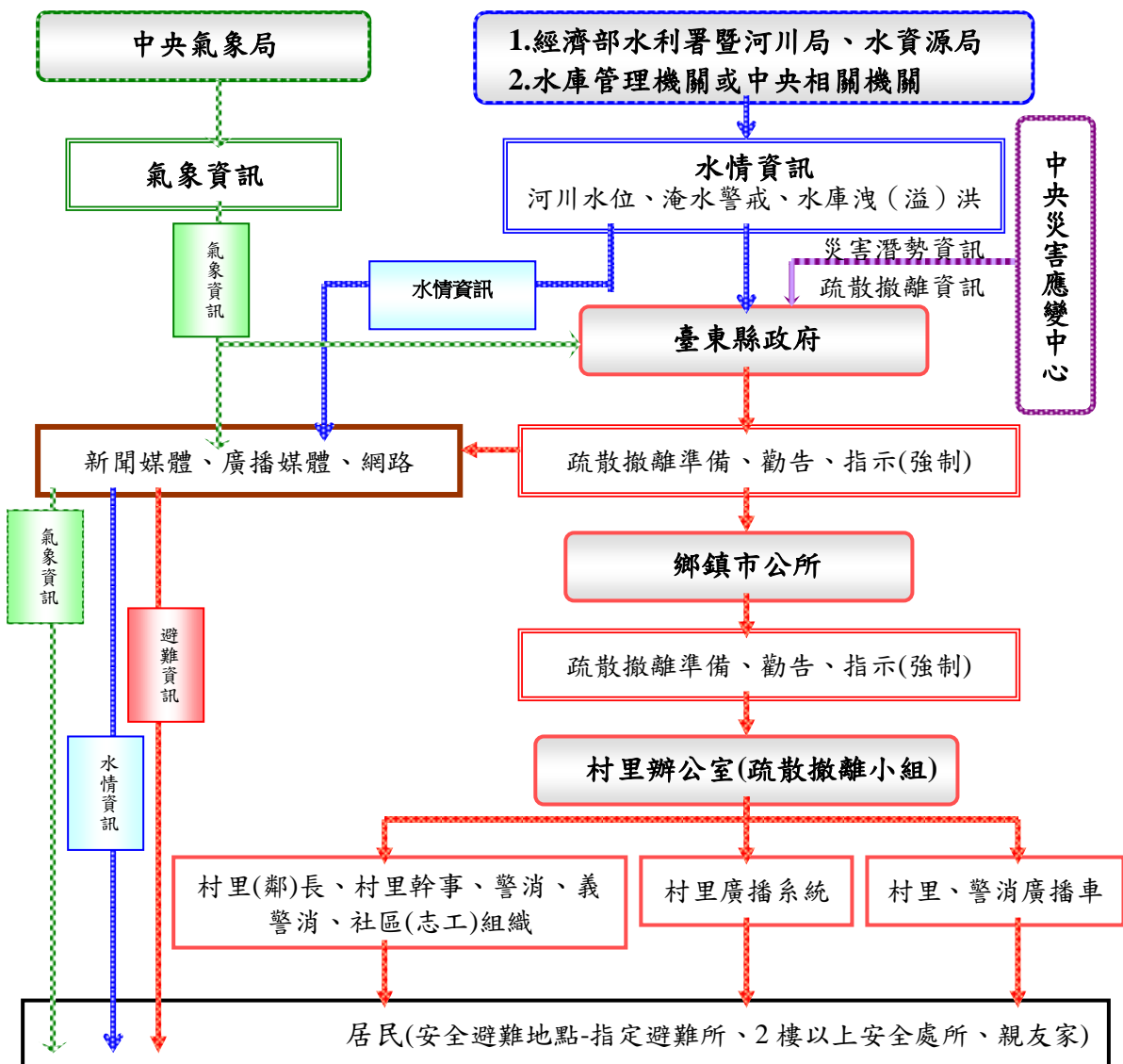
本府為落實全民自主防災行動，持續編列經費辦理既有水患自主防災社區防災教育訓練及演練，協助社區持續維運並於汛期間發揮自主防災功能，進而達到「先自助後公助」之目標。

本府為結合及增進民力運用，後續擬新成立水患自主防災社區，輔導社區推動自主防災相關工作。

六、健全水情及災情資訊網絡

本府建置水情災情監測與監控設施，強化水災應變功能及健全洪水與淹水預警系統(水位雨量站、水位站及 CCTV 站)功能，掌握水情災情最新資訊，並提供縣(市)內防救災單位、社區及民眾作為防救災之用。

表 3-1、移動式抽水機預佈表

| 保全地區 | 抽水機編號 | 管理單位 | 保管人 | 抽水機預佈地點 |
|----------------|-------|------------|-----|-------------------|
| 池上鄉 新興村 | 八河-01 | 第八河川局 | | 池上堤防 |
| 池上鄉 福原村 | 八河-02 | 第八河川局 | | 池上大坡池排水 (區排) |
| 東河鄉 東河村 1 鄰 | 1 | 臺東縣東河鄉公所 | | 東河活動中心 |
| 鹿野鄉 | S001 | 鹿野鄉公所(建設課) | | 鹿野鄉公所倉庫 (舊公所前) |
| | S002 | 鹿野鄉公所(建設課) | | 鹿野鄉公所倉庫 (舊公所前) |
| | S003 | 鹿野鄉公所(建設課) | | 鹿野鄉公所倉庫 (舊公所前) |
| 博愛里 宜灣社區 | 成 01 | 成功鎮公所民政課 | | 成功鎮博愛里 |
| 信義里 小馬社區 | 成 02 | 成功鎮公所民政課 | | 成功鎮信義里 |
| 成功鎮忠智 里 | 成 03 | 成功鎮公所民政課 | | 成功鎮忠智里 |
| 成功鎮三仙 里 | 成水-01 | 成功鎮公所民政課 | | 白守蓮活動中心 |
| 成功鎮信義 里 | 成水-02 | 成功鎮公所民政課 | | 小馬活動中心 |
| 長濱鄉 | 1 | 長濱鄉公所 | | 長濱鄉公所 |
| 關山鎮 | - | 關山鎮公所 | 建設課 | 關山鎮公所 |
| 關山鎮 | - | 關山鎮公所 | 建設課 | 關山鎮公所 |
| 關山鎮 | - | 關山鎮公所 | 建設課 | 關山鎮公所 |
| 關山鎮 | - | 關山鎮公所 | 建設課 | 關山鎮公所 |
| 臺東市 富岡里 | S001 | 台東市公所 | | 富岡國小 |

| 保全地區 | 抽水機編號 | 管理單位 | 保管人 | 抽水機預佈地點 |
|------------|-------|-------|-----|---------|
| 臺東市 豐谷里 | S002 | 台東市公所 | | 梧州街 |
| 臺東市 豐里里 | S003 | 台東市公所 | | 豐里國小 |
| 臺東市 豐原里 | S004 | 台東市公所 | | 豐原國小 |
| 臺東市 豐田里 | S005 | 台東市公所 | | 豐田國小 |



圖 3-6、移動式抽水機預佈圖

第四章、附則

一、教育宣導

本府及鄉(鎮、市)公所適時印製相關宣導資料及圖說，利用各種機會藉由防災教育宣導，教導民眾認識災害、建立正確風險及防災觀念，以提升全民防災意識及緊急應變能力。

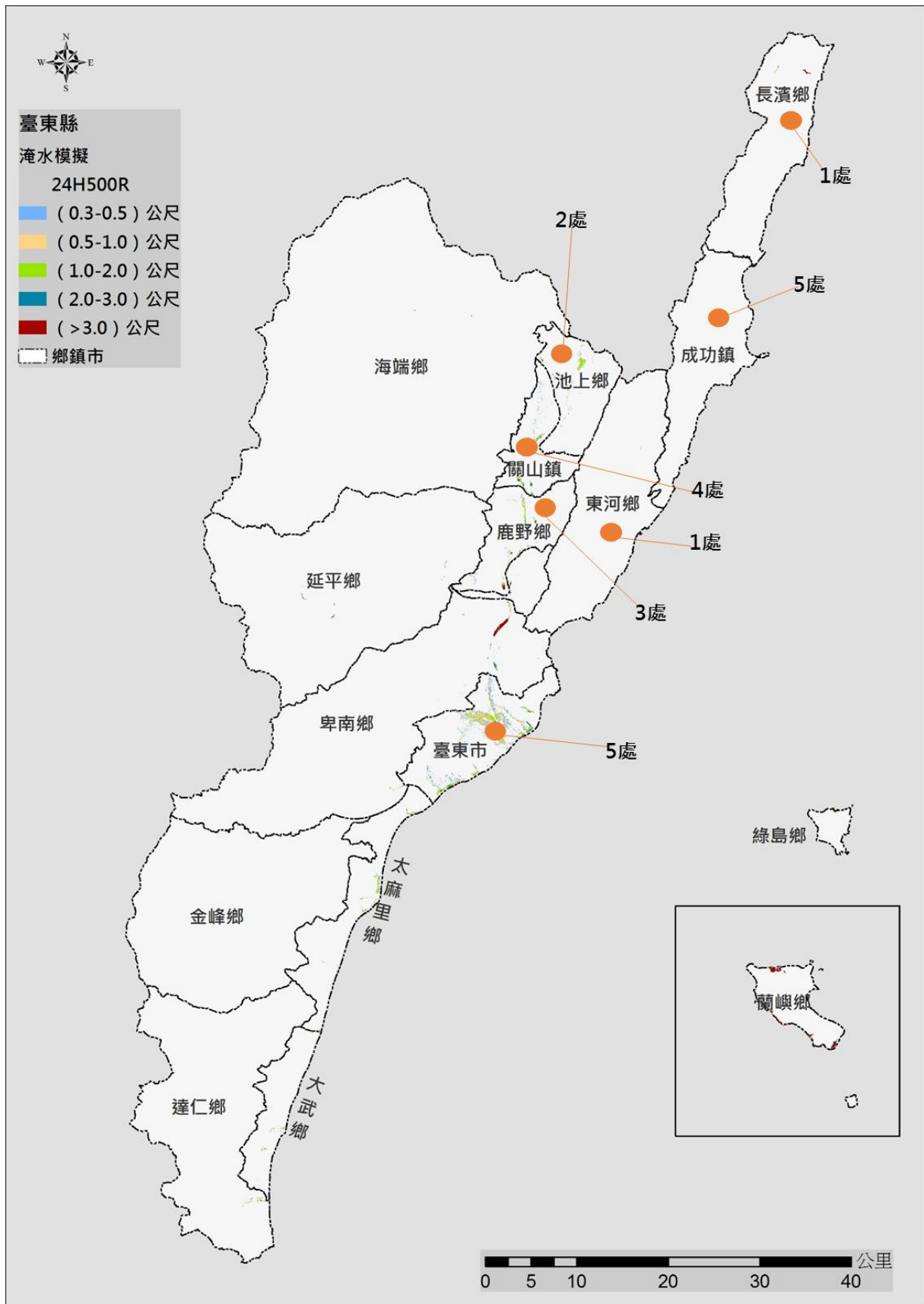
二、疏散避難圖看板及疏散路線指示牌製作

本府及鄉(鎮、市)推動將水災疏散避難圖製作成大型看板(如圖 4-1，範例為附錄 10)設置於村里內明顯處，另於村落人口聚集處或重要保護標的等沿疏散撤離路線設置指示牌(如圖 4-2)，以達平時宣導、災時引導功能。

三、演練與計畫更新備查

本府及鄉(鎮、市)公所針對本計畫平時加以演練(每年汛期前至少 1 次)，並於災時落實執行。

本府每年定期或不定期(重大水災後)更新水災危險潛勢地區保全計畫內容，以維持資料之正確性及有效性，並於每年汛期前提報經濟部備查。

四、督導鄉(鎮、市)公所擬訂計畫或更新及提報備查

本府每年督導鄉(鎮、市)公所擬訂或更新該轄「水災危險潛勢地區保全計畫」，計畫內容以簡明及實用為原則，並應隨時維持計畫資料之正確性及有效性，同時於每年汛期前提報本府備查，俾使鄉(鎮、市)公所落實水災疏散撤離之命令下達及通報應撤離之村里民眾等相關作業。鄉(鎮、市)「水災危險潛勢地區保全計畫」參考範本格式，如附錄 8。



圖 4-1、水災疏散避難圖相關資訊配置圖



圖 4-2、指示牌製作樣式範例

附錄

附錄 1、臺東縣淹水潛勢圖

臺東縣24小時延時定量降水350毫米淹水潛勢圖

經濟部水利署105年12月製作

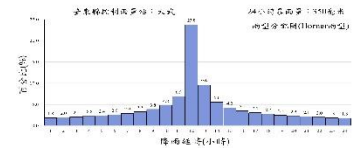
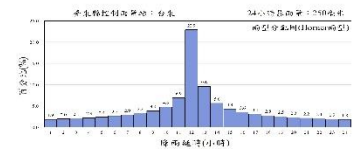
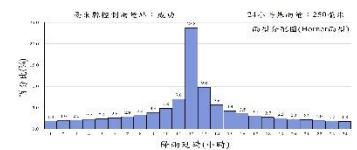
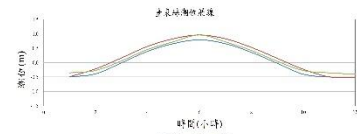
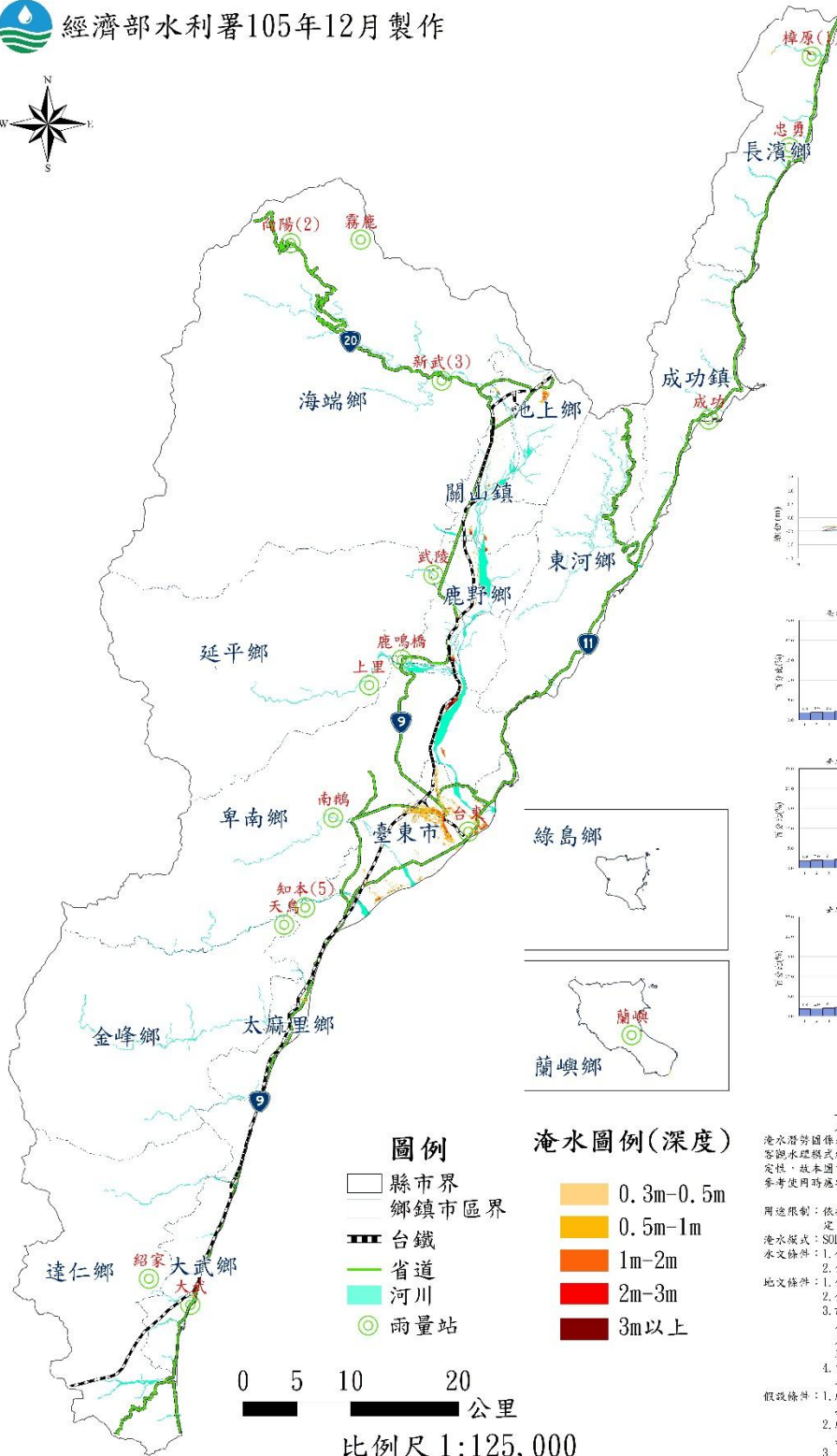

製作條件說明

淹水潛勢圖係基於設計降雨條件及地形資料下，運用電腦模擬方式模擬推演而得，因氣象及水文條件具不確定性，故本圖資料僅供參考，實際淹水狀況，參考使用時應特別注意此情形。

用途限制：依據「水災防救資料公開辦法」辦理，依其規定，淹水潛勢圖僅供防災救災業務使用。

淹水模式：SOLINK模式

水文條件：1. 採用Hornner設計降雨

2. 採用歷年7-10月大潮平均高低潮位歷線

3. 採用民國95年之土地利用調查資料

4. 設置實施斷面測量之中央管河川、堤管河川及區域排水系統。對於無測量資料之市區或農排水路，則依據衛星影像及DEM作綜合合理水道斷面。

5. 重要水工建築物係民國105年6月以前完工之資料

假設條件：1. 所有防洪排水設施及下水道系統皆無破壞或毀損

2. 所有防洪排水設施按規程操作規則進行運作，無操作規則者依內外水位關係運作

3. 未考慮都市建築物阻礙排水斷面情形

執行單位：逢甲大學

臺東縣24小時延時定量降水500毫米淹水潛勢圖

經濟部水利署105年12月製作

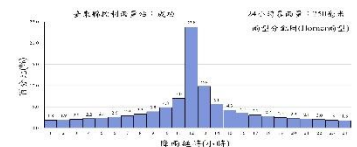
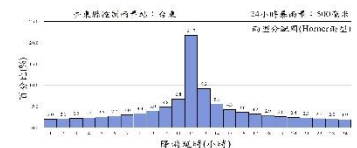
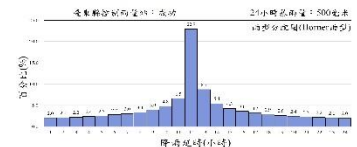
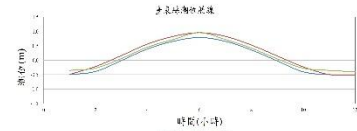
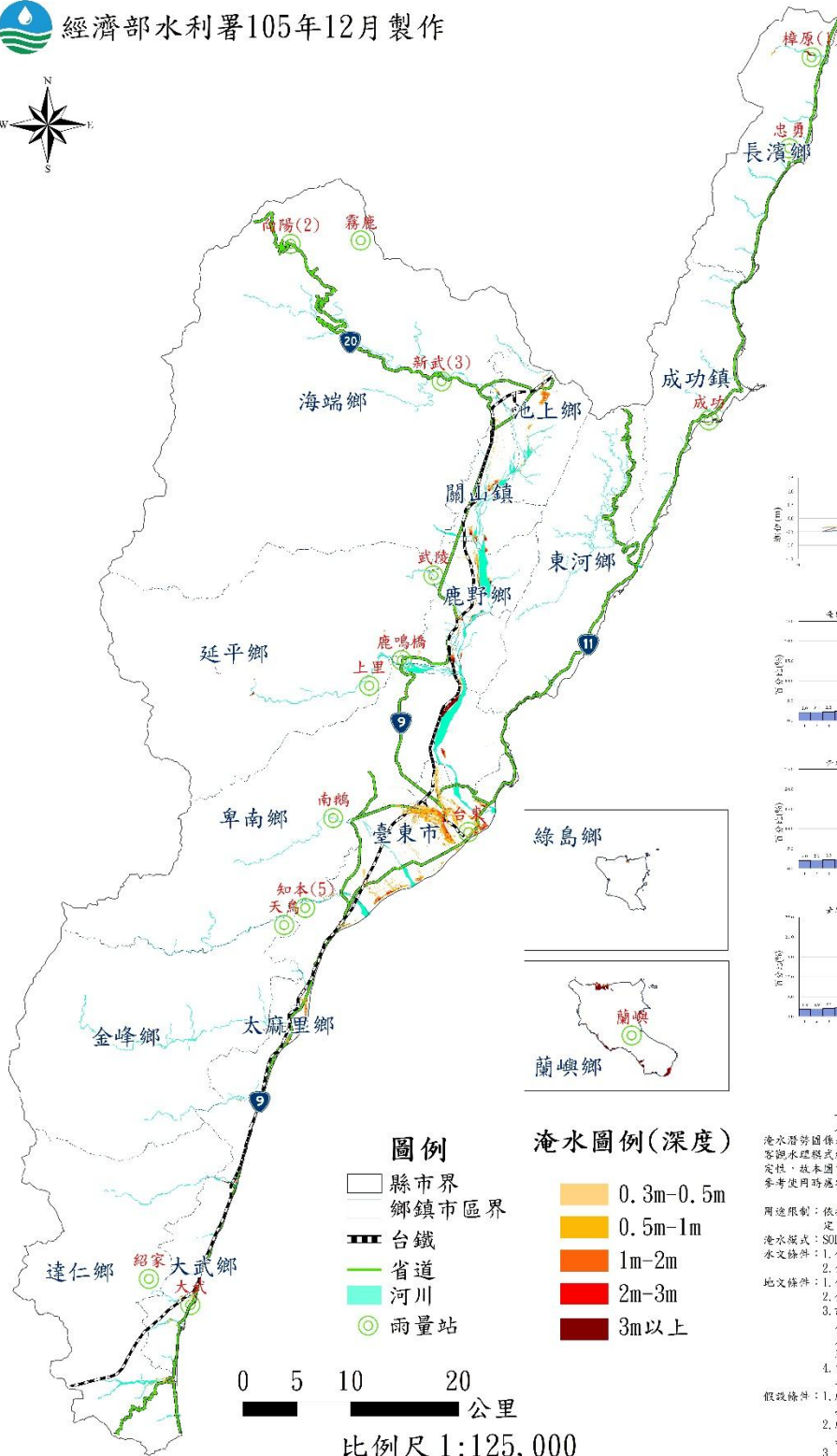

製作條件說明

淹水潛勢圖係基於設計降雨條件及特定地形資料下，運用客觀水理模式經數值模擬演算而得，因氣象及水文條件具不確定性，故本圖實無法預測未來單一颱洪事件之實際淹水狀況，參考使用時應特別注意此情形。

用途限制：依據「水災潛勢資料公開辦法」辦理，依其規定，淹水潛勢圖僅供防災救災相關業務使用。

淹水模式：SODEK模式

水文條件：

1. 採用 Horner 設計降雨
 2. 採用歷年7-10月大潮平均高低潮位歷線
- 水文條件：
1. 採用民國101年數值地形
 2. 採用民國95年之土地利用調查資料
 3. 設置實施断面測量之中央管河川、縣管河川及區域排水系統。對於無測量資料之市區或農排水路，則依據衛星影像及DEM修飾合理水道断面。
 4. 重要水工建物係採民國105年6月以前完工之資料

假設條件：

1. 所有防洪排水設施及下水道系統皆無破壞或毀損
2. 所有防洪排水設施係根據考操作規則進行運作，無操作規則者按內外水位關係運作。
3. 未考慮都市建築物阻礙進水断面情形

執行單位：逢甲大學



臺東縣24小時延時定量降水650毫米淹水潛勢圖

經濟部水利署105年12月製作

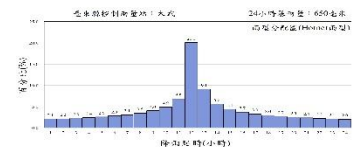
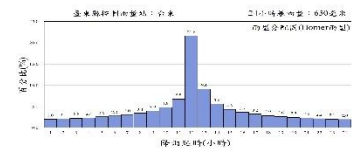
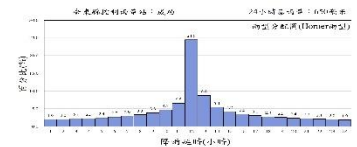
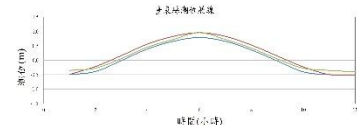
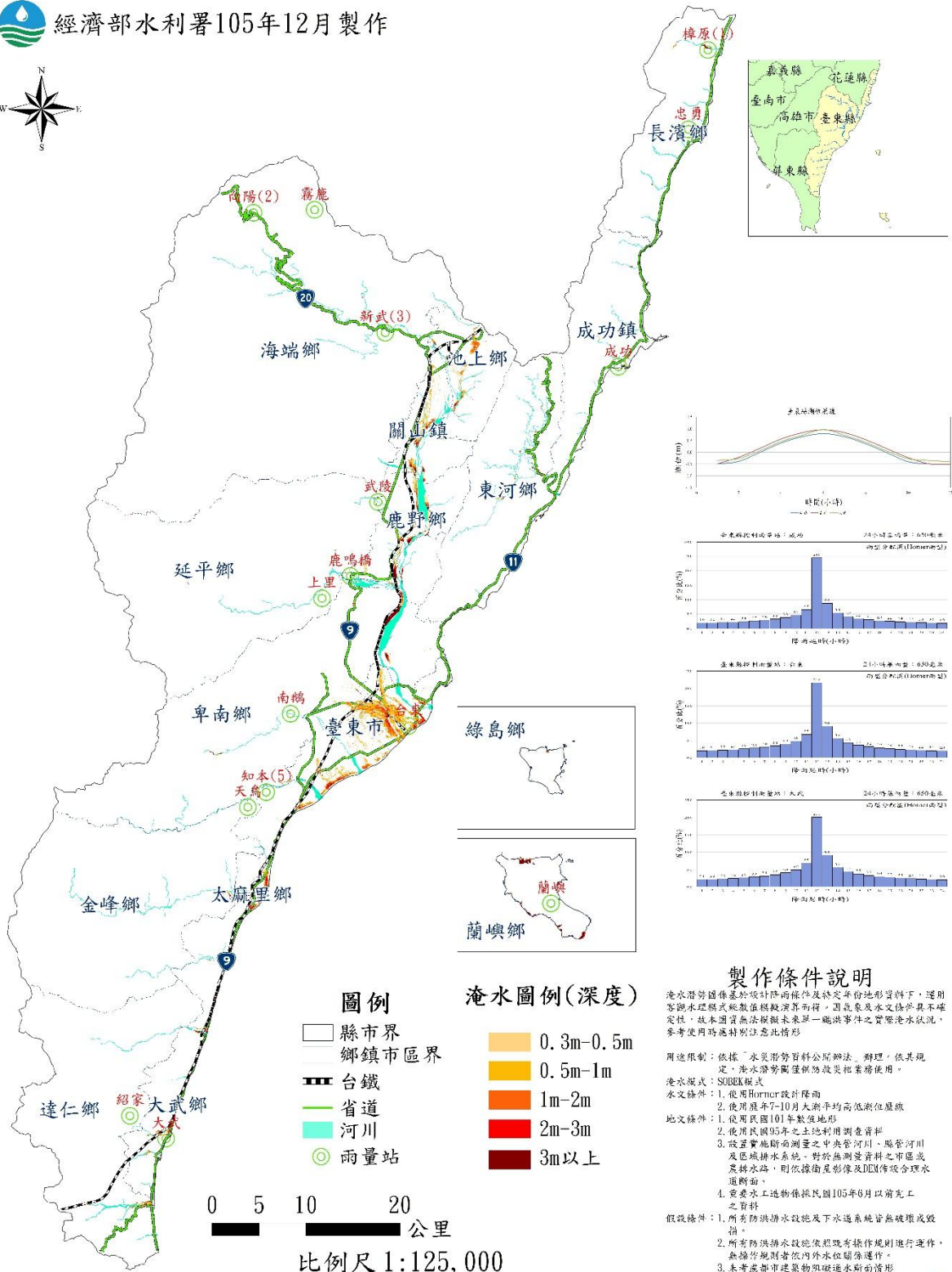

製作條件說明

淹水潛勢圖係基於設計降雨條件及特定地形資料下，運用客觀水理模式經數值模擬演算而得。因氣象及水文條件具不確定性，故本圖實無法預測未來單一颱風事件之實際淹水狀況，參考使用時應特別注意此情形。

用途限制：依據「水災潛勢資料公開辦法」辦理，依其規定，淹水潛勢圖僅供防災救災相關業務使用。

淹水模式：SODEK模式

水文條件：1. 採用 Horner 設計降雨

2. 採用歷年7-10月大潮平均高低潮位歷線

3. 採用實地断面測量之中央管河川、堤管河川及區域排水系統。對於無測量資料之市區或農排水溝，則依據衛星影像及DEM修飾合理水通断面。

4. 重要水工建物係採民國105年6月以前完工之資料

假設條件：1. 所有防洪排水設施及下水道系統皆無破壞或毀損

2. 所有防洪排水設施係根據既有操作規則進行運作，無操作規則者依內外水位關係運作。

3. 未考慮都市建築物阻礙通水断面情形

執行單位：逢甲大學



附錄 2、臺東縣易淹水及近 3 年重大淹水地區表

| 年度 | 淹水位置 | | 淹水原因 | 降雨事件別 | 緊急對策 |
|------|------------------|-----------------|--|-------|------|
| | 鄉(鎮、市、區) | 位置 | | | |
| 105 | 臺東市 | 臺東市漢陽北路與仁和街口 | 積水高度已有汽車輪胎 3 分之 1 高 | 莫蘭蒂颱風 | |
| | 臺東市 | 青海路與大學路口 | 積水 | 莫蘭蒂颱風 | |
| | 臺東市 | 中興路四段 699 號 | 房屋積淹水 | 莫蘭蒂颱風 | |
| | 臺東市 | 青海路一段 213 號 | 地區淹水 | 莫蘭蒂颱風 | |
| | 臺東市 | 豐榮路 303 號 | 水溝不通淹水 | 莫蘭蒂颱風 | |
| | 臺東市 | 青海路一段與東大路口 | 積水高度已到機車輪胎高 | 莫蘭蒂颱風 | |
| | 臺東市 | 正氣北路 493 號全家超商前 | 水溝水溢出路面 | 莫蘭蒂颱風 | |
| | 臺東市 | 台九線 384.7K | 道路淹水 | 莫蘭蒂颱風 | |
| | 臺東市 | 漢陽北路正氣北路口旁 | 排水溝堵塞，積水至路面 | 莫蘭蒂颱風 | |
| | 臺東市 | 青海路一段與大學路口 | 積水深至大腿 | 莫蘭蒂颱風 | |
| | 臺東市 | 卑南國中 | 整條道路淹水 | 莫蘭蒂颱風 | |
| | 卑南鄉 | 卑南鄉初鹿村水源頭 3 號 | 房屋積淹水 | 莫蘭蒂颱風 | |
| | 卑南鄉 | 班鳩 85 號之 1 | 該地點發生淹水影響附近安全 | 莫蘭蒂颱風 | |
| | 太麻里鄉 | 太麻里鄉金崙堤防旁 | 報案人表示現場淹水.有 36 人(30 名外籍勞工 6 名台灣人)需協助撤離 | 莫蘭蒂颱風 | |
| | 太麻里鄉 | 暑光街 31 號 | 排水溝淹水 | 莫蘭蒂颱風 | |
| 太麻里鄉 | 新香蘭路段台九線 407 公里處 | 道路淹水 | 莫蘭蒂颱風 | | |
| 105 | 太麻里鄉 | 多良村大溪 244 號 | 家裡淹水需要抽水，下午已經有來抽過水，現在又淹起來 | 莫蘭蒂颱風 | |

| 年度 | 淹水位置 | | 淹水原因 | 降雨事件別 | 緊急對策 |
|----|----------|----------------------------------|------------------------------------|-------|------|
| | 鄉(鎮、市、區) | 位置 | | | |
| | | | 了 | | |
| | 太麻里鄉 | 多良村大溪 244 號 | 民宅淹水 | 莫蘭蒂颱風 | |
| | 太麻里鄉 | 香蘭村 8 鄰 2 號 | 淹水高度 20 公分 | 莫蘭蒂颱風 | |
| | 鹿野鄉 | 東 33 鄉道往鹿鳴精舍方向 | 道路有淹水狀況 | 莫蘭蒂颱風 | |
| | 鹿野鄉 | 龍田村五十戶路 62 號 | 目前水的高度約在自小客の後視鏡高度 | 莫蘭蒂颱風 | |
| | 大武鄉 | 大溪明隧道旁鐵路陸 | 橋下積水 | 莫蘭蒂颱風 | |
| | 海端鄉 | 大馬路攔砂壩水圳上方路面 | 積水嚴重 | 莫蘭蒂颱風 | |
| | 海端鄉 | 廣原村長提報於該村大埔部落 1 鄰與 2 鄰的交叉口(近公墓)處 | 大排水溝嚴重積水，水勢有變大的趨勢並夾帶些微土石衝上路邊 | 莫蘭蒂颱風 | |
| | 海端鄉 | 瀧下部落聚會所旁 | 排水溝已積水，因下方有居民，深怕水會往下流入部落 | 莫蘭蒂颱風 | |
| | 關山鎮 | 德高里台塑加油站前 | 道路積水不退，一台車輛經過失控衝入稻田，造成車禍 | 莫蘭蒂颱風 | |
| | 延平鄉 | 紅葉村紅葉溫泉 | 鹿野溪溢堤，淹沒紅葉溫泉停車場 | 莫蘭蒂颱風 | |
| | 延平鄉 | 10 鄰昇平路 196 號 | 桃源天主堂旁道路積水，難以行走 | 莫蘭蒂颱風 | |
| | 長濱鄉 | 真柄社區 | 公墓附近的排水溝排水量變大，流向民宅 | 莫蘭蒂颱風 | |
| | 長濱鄉 | 長濱村 10 鄰 113-1 號 | 水溝阻塞，使村民稻田被侵蝕 | 莫蘭蒂颱風 | |
| | 池上鄉 | 中西三路 80 號 | 民宅淹水 | 莫蘭蒂颱風 | |
| | 太麻里 | 佳崙 18 鄰 320 號前 | 道路積水，淹水長 100 公尺，淹水寬 2 公尺，淹水深 30 公分 | 馬勒卡颱風 | |

| 年度 | 淹水位置 | | 淹水原因 | 降雨事件別 | 緊急對策 |
|-----|----------|-----------------|-----------------------------------|---------|------|
| | 鄉(鎮、市、區) | 位置 | | | |
| 105 | 臺東市 | 合江路 220 巷 | 該巷底農路排水溝嚴重堵塞，造成積水溢流至路面及民宅 | 梅姬颱風 | |
| | 大武鄉 | 尚武村 1 鄰 | 淹水深度 30 公分 | 梅姬颱風 | |
| | 臺東市 | 青海路一至 4 段 淹水 | 強降雨致路面淹水 | 10 月豪大雨 | |
| | 臺東市 | 博物館路地下道 | 水位淹至一個輪胎高 | 10 月豪大雨 | |
| | 臺東市 | 民航路 | 道路積水，淹水長 50 公尺，淹水寬 2 公尺，淹水深 20 公分 | 10 月豪大雨 | |
| | 臺東市 | 臺東市馬蘭里 | 校園內中庭機房淹水 | 10 月豪大雨 | |
| | 太麻里鄉 | 大溪 244 號 | 多處淹水 | 10 月豪大雨 | |
| | 太麻里鄉 | 溫泉 39-6 號 | 路面積水，已淹至民宅內 | 10 月豪大雨 | |
| 106 | 臺東市 | 新園里青海路一段 | 積淹水 40 公分 | 0601 豪雨 | 封路 |
| | 臺東市 | 新園里青海路一段 | 積淹水 40 公分 | 尼莎/海棠颱風 | 封路 |
| | 太麻里鄉 | 泰和村曙光街 | 積淹水 30 公分 | 天鴿颱風 | 堆砌沙包 |
| | 太麻里鄉 | 三和村台 9 線三和漁場前 | 積淹水 30 公分 | 天鴿颱風 | 封路 |
| | 臺東市 | 光明里蘭州街 | 積淹水 30 公分 | 天鴿颱風 | |
| | 臺東市 | 光明里中興路二段 | 積淹水 30 公分 | 天鴿颱風 | |
| | 臺東市 | 豐谷里漢陽南北路交口 | 積淹水 50 公分 | 天鴿颱風 | |
| | 臺東市 | 新園里青海路一段 | 積淹水 50 公分 | 天鴿颱風 | 封路 |
| | 太麻里鄉 | 三和村台 9 線三和漁場前 | 積淹水 50 公分 | 1011 豪雨 | 封路 |
| | 太麻里鄉 | 三和村台 9 線沿線低窪民宅 | 積淹水 10 公分 | 1011 豪雨 | 封路 |
| 106 | 臺東市 | 光明里蘭州街 | 積淹水 30 公分 | 1011 豪雨 | |

| 年度 | 淹水位置 | | 淹水原因 | 降雨事件別 | 緊急對策 |
|-----|----------|---------------|------------------|---------|-------|
| | 鄉(鎮、市、區) | 位置 | | | |
| | 臺東市 | 光明里中興路二段 | 積淹水 30 公分 | 1011 豪雨 | |
| | 臺東市 | 東海里長沙街與中華路口 | 積淹水 35 公分 | 1011 豪雨 | |
| | 臺東市 | 東海里長沙街與中華路口民宅 | 積淹水 5 公分 | 1011 豪雨 | |
| | 臺東市 | 豐田里 736 巷民宅 | 積淹水 50 公分 | 1011 豪雨 | |
| | 臺東市 | 嘉蘭村東 64 線 | 積淹水 20 公分、路面發生裂隙 | 1011 豪雨 | 通報工務段 |
| | 臺東市 | 豐谷里漢陽北路 | 積淹水 15 公分 | 1011 豪雨 | |
| | 關山鎮 | 德高里永盛路 6 號 | 護岸潰堤 | 1011 豪雨 | |
| 107 | 各鄉鎮市 | 無 | | | |

附錄 3、高積（淹）水潛勢區防汛熱點位置表

| 編號 | 致災地點 | | 座標(TWD97) | | 致災原因 | 預定對策 |
|----|----------|-----------------|--------------------------|----------------------------|--------------------|-------------------------|
| | 鄉（鎮、市、區） | 村（里）/道路（路段） | X 座標 | Y 座標 | | |
| 1 | 臺東市 | 漢陽北路 | 264014 | 2515892 | 排水不及 | 於汛前辦理下游出海口清淤 |
| 2 | 臺東市 | 更生北路(綠色隧道至鐵路陸橋) | 262175 | 2520302 | 排水不及 | 於汛前辦理清淤 |
| 3 | 卑南鄉 | 利嘉村利民路 | 257287 | 2520261 | 雨量過大，支線山路水流直接灌入主線。 | 增設截水溝，導入主線排水路，並清疏主線排水路。 |
| 4 | 卑南鄉 | 溫泉村溫泉路及龍泉路 | 249790 | 2510271 | 雨量過大，河水不及宣洩，溢出堤防。 | 河道清疏，增加通水斷面。 |
| 5 | 關山鎮 | 德高里東明地區 | 268669 | 25554631 | 1.地勢低窪 2.強度不足 | 加強巡邏警戒 |
| 6 | 關山鎮 | 新福里 7、8 鄰 | 267716 | 2549359 | 1.地勢低窪 2.強度不足 | 加強巡邏警戒 |
| 7 | 延平鄉 | 永康村永安路 | 261736 | 2536918 | 易淹水低窪地區 | 疏散撤離 |
| 8 | 大武鄉 | 尚武村 | 239352.442 239272.009 | 2471517.014 2471475.308 | 排水設計不良 | 該路段權責屬大武工務段,已請公路段盡速處理 |
| 9 | 大武鄉 | 尚武村 | 238980.269 239078.376 | 2471006.530 2470857.885 | 地屬低窪排水不良 | 已在 107 年工程施工發包完成 |

致災原因：1. 地勢低窪(地層下陷區、易淹水地區)。2. 強度不足(排水斷面不足、未施設排水渠道或雨水下水道、未施設抽水站)。3. 施工中案件。4. 其他

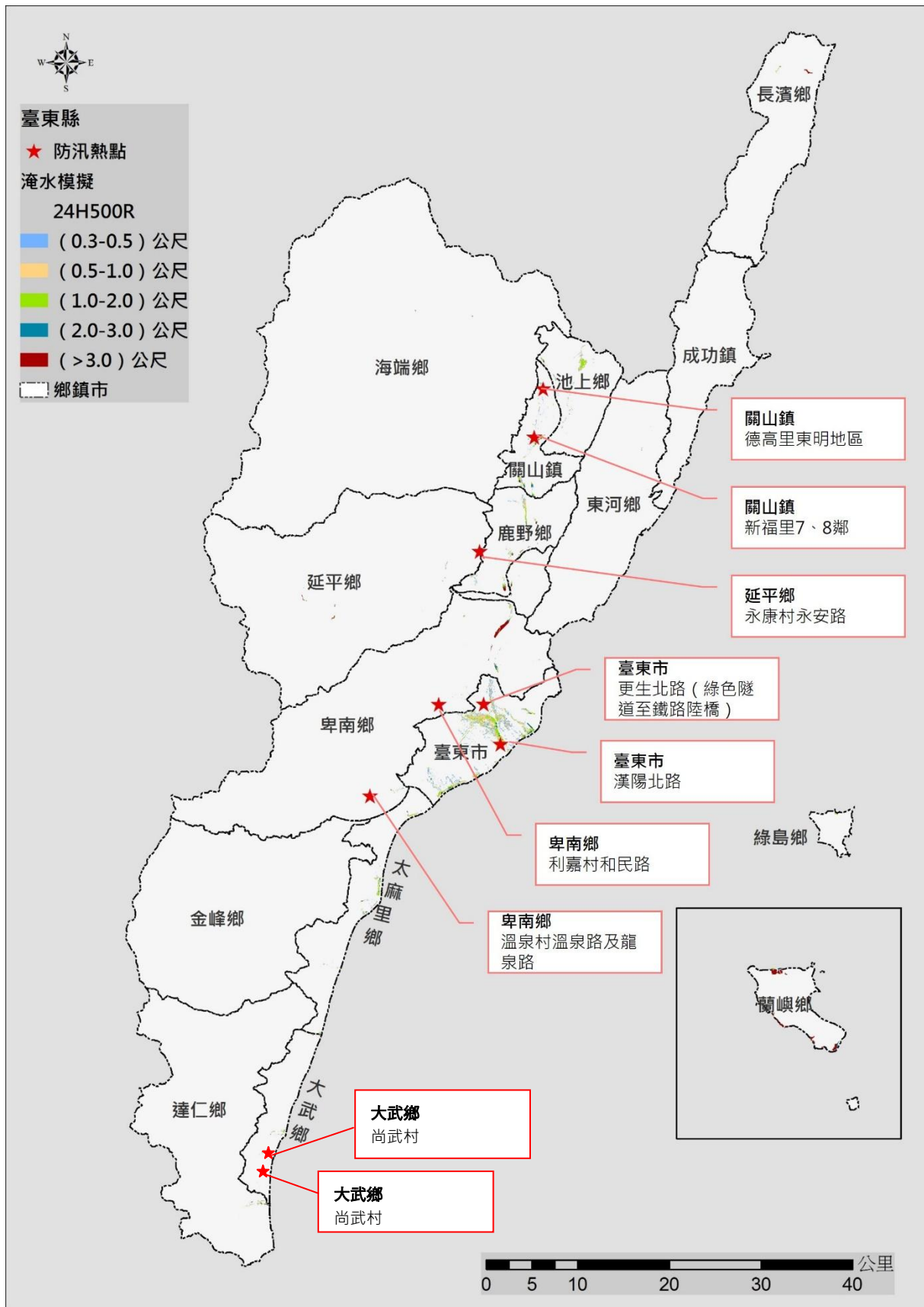

附圖 3-1 防汛熱點位置圖

附錄 4、臺東縣防汛器材資源表

| 一、吊車 | | | | | | | | |
|---------|---------|-------------|----|--------|------|--------|--------|----|
| 車號 | 保管單位 | 資源所在鄉鎮 | 數量 | 噸數 | 器材描述 | 可載貨物淨重 | 吊重 | 種類 |
| — | 連程起重工程行 | 延平鄉公所開口契約廠商 | — | — | — | — | — | — |
| — | 宏全起重工程行 | 延平鄉公所開口契約廠商 | — | — | — | — | — | — |
| — | 皓宇吊車工程行 | 延平鄉公所開口契約廠商 | — | — | — | — | — | — |
| — | 開口契約廠商 | 海端鄉公所 | 2 | — | — | — | — | — |
| — | 開口契約廠商 | 臺東市開口契約廠商 | 1 | 15 米-噸 | 吊車 | — | 15 米-噸 | — |
| — | — | 達仁鄉 | 3 | 6.5T | — | — | — | — |
| — | — | 達仁鄉 | 2 | 13.6T | — | — | — | — |
| AAC-510 | 民政課 | 蘭嶼鄉 | 1 | 15.5 | 吊卡 | — | 7.03 | — |

| 二、卡車 | | | | | | | |
|-------------|----------|----------|-----|--------|------|--------|--------|
| 車號 | 保管單位 | 資源所在鄉鎮 | 數量 | 噸數 | 器材描述 | 載重 | 動力來源 |
| K6-053 | 清潔隊 | 鹿野鄉 | 1 | 15 | n.a | 15 | 柴油 |
| ARX-9532 | 行政室 | 太麻里 | 1 | 3.49 | 貨車 | 1.01 | 柴油 |
| ASB-0370 | 行政室 | 太麻里 | 1 | 3.25 | 貨車 | 1.35 | 柴油 |
| 3U-156 | 延平鄉公所 | 本所清潔隊 | 1 台 | 8.42 噸 | — | 8.42 噸 | 汽油 |
| — | 宏和營造有限公司 | 關山鎮順心路 | 1 | — | — | — | 10 輪車 |
| — | 宏和營造有限公司 | 關山鎮順心路 | 1 | — | — | — | 卡車(拖車) |
| — | 國勢營造有限公司 | 鹿野鄉瑞豐村 | 1 | 8.8T | — | — | 砂石車 |
| — | 國勢營造有限公司 | 鹿野鄉瑞豐村 | 1 | 20T | — | — | 砂石車 |
| AAU-5554HK1 | 民政課 | 長濱鄉垃圾掩埋場 | 1 | 7.5 | 傾卸貨車 | 3.42 | 柴油 |
| AVN-7152 | 行政室 | 長濱鄉公所 | 1 | 3.49 | 小型貨車 | 1.01 | 柴油 |

| 二、卡車 | | | | | | | |
|------|--------|-------------|----|---------|------|----|------|
| 車號 | 保管單位 | 資源所在鄉鎮 | 數量 | 噸數 | 器材描述 | 載重 | 動力來源 |
| - | 開口契約廠商 | 海端鄉公所開口契約廠商 | 2 | - | - | - | - |
| - | 開口契約廠商 | 臺東市公所開口契約廠商 | 1 | 20 | - | - | - |
| - | - | 達仁鄉 | 5 | - | - | - | - |
| - | - | 達仁鄉 | 8 | 3.5~6.5 | - | - | - |
| - | - | 達仁鄉 | 1 | 6.5~8.8 | - | - | - |
| - | - | 達仁鄉 | 1 | 20 | - | - | - |

| 三、挖土機 | | | | | | |
|----------|----------|--------|----|----|-----------|---------|
| 車號 | 保管單位 | 資源所在鄉鎮 | 數量 | 噸數 | 器材描述 | 履帶式或輪胎式 |
| ROMATSU | 成功鎮公所清潔隊 | 成功鎮 | 1 | 20 | 柴油發動機械挖土機 | 履帶式 |
| SOBELCO | 成功鎮公所清潔隊 | 成功鎮 | 1 | 12 | 柴油發動機械挖土機 | 履帶式 |
| - | 綠島鄉公所 | 垃圾場 | 1 | - | - | 履帶式 |
| n.a. | 清潔隊 | 鹿野鄉 | 1 | - | 200 型 | 履帶式 |
| IHI-35V4 | 建設課 | 太麻里 | 1 | - | 35 型 | 履帶式 |
| SH130 | 延平鄉公所 | 本所清潔隊 | 1 | - | - | 履帶式挖土機 |
| SK100 | 延平鄉公所 | 本所清潔隊 | 1 | - | - | 輪胎式挖土機 |
| - | 聯豐土木包工業 | 延平鄉紅葉村 | 2 | - | 120 型號 | - |
| - | 聯豐土木包工業 | 延平鄉紅葉村 | 1 | - | 200 型號 | - |
| - | 聯豐土木包工業 | 鹿野鄉龍田村 | 1 | - | 35 型號 | - |
| - | 國勢營造有限公司 | 鹿野鄉瑞豐村 | 1 | - | 40 型號 | - |
| - | 國勢營造有限公司 | 鹿野鄉瑞豐村 | 1 | - | 60 型號 | - |

| 三、挖土機 | | | | | | |
|-------|----------|-------------|----|-------|--------|---------|
| 車號 | 保管單位 | 資源所在鄉鎮 | 數量 | 噸數 | 器材描述 | 履帶式或輪胎式 |
| — | 國勢營造有限公司 | 鹿野鄉瑞豐村 | 3 | — | 200 型號 | — |
| — | 國勢營造有限公司 | 鹿野鄉瑞豐村 | 2 | — | 300 型號 | — |
| — | 宏和營造有限公司 | 關山鎮順心路 | 2 | — | 200 型 | — |
| — | 宏和營造有限公司 | 關山鎮順心路 | 1 | — | 120 型 | — |
| 編號 1 | 民政課 | 長濱鄉 | 1 | 72 | 挖土機 | 履帶式 |
| 編號 2 | 行政室 | 長濱鄉 | 1 | 3.5 | 挖土機 | 履帶式 |
| — | 開口契約廠商 | 海端鄉公所開口契約廠商 | 2 | PC200 | — | 履帶式 |
| — | 開口契約廠商 | 臺東市公所開口契約廠商 | 1 | | — | 履帶式 |
| — | — | 達仁鄉 | 11 | | 45 型 | — |
| — | — | 達仁鄉 | 11 | | 60 型 | — |
| — | — | 達仁鄉 | 11 | | 120 型 | — |
| — | — | 達仁鄉 | 10 | | 200 型 | — |
| — | — | 達仁鄉 | 5 | | 300 型 | — |
| — | — | 達仁鄉 | 2 | | 400 型 | — |

| 四、砂包 | | | | | | |
|--------------|-----------------|--------------|--------|----------|------|-------|
| 保管單位 | 規格 | 資源所在鄉鎮 | 數量 | 器材描述 | 水系 | 河川/海岸 |
| 成功鎮公所建設課 | 1mx60cm | 成功鎮 | 200 包 | 尼龍袋 | 無 | 無 |
| 綠島鄉公所及三村村辦公處 | (50*65 公分) | 綠島鄉公所及三村村辦公處 | 1000 個 | 防災防水包袋 | | |
| 建設課 | 10Kg | 鹿野鄉 | 100 | 尼龍材料 | --- | 倉庫 |
| 東河鄉建設課 | 50*40 | 泰源消防隊旁 | 600 | - | - | - |
| 建設課 | 約 10kg | 卑南鄉公所 | 200 個 | 砂包 | - | - |
| 建設課 | 0.5*0.7m | 太麻里 | 150 | - | - | - |
| 延平鄉公所 | - | 延平鄉公所清潔隊 | 20 包 | 砂包 | 卑南溪 | 鹿野溪 |
| 關山鎮公所 | 30kg | 關山鎮市場倉庫 | 800 | 砂袋/塑膠袋 | 卑南溪 | 各里排水 |
| 關山鎮公所 | 20kg | 關山鎮公所倉庫 | 200 | 砂包 / 塑膠袋 | 卑南溪 | 各里排水 |
| 關山鎮公所 | 1M ³ | 關山鎮市場倉庫 | 104 | 太空包/塑膠袋 | 卑南溪 | 本鎮各溪 |
| 長濱鄉公所財經課 | 3.3 呎x3.3 呎 | 第五公墓納骨堂前廣場 | 20 | 太空包 | 機動調整 | 機動調整 |
| 長濱鄉公所財經課 | 50cmx70cm | 第五公墓納骨堂前廣場 | 500 | 沙包 | 機動調整 | 機動調整 |
| 海端鄉公所 | 15 公斤 | 視災前評估先遣堆置 | 20 | - | - | - |
| 臺東市公所工務課 | 5 公斤/包 | 臺東市公所清潔隊 | 2000 包 | 砂包 | - | - |

| 五、防汛塊 | | | | | | | |
|-----------------|-------------------|-------|------|---|-----|-------|-------|
| 保管單位 | 資源所在鄉鎮 | 數量 | 噸數 | 器材描述 | 水系 | 河川/海岸 | 品名或型式 |
| 經濟部水利署 第八河川局 | 新中寮段 1684 地號(綠島鄉) | 80 個 | 5 噸 | - | - | - | - |
| 鹿野鄉建設課 | 鹿野鄉 | 20 | 3 | 預鑄 | --- | 垃圾場 | 鼎塊 |
| 經濟部水利署 第八河川局 | 池上堤防防汛場 | 1082 | 22 噸 | 2 噸三和塊 64 個 5 噸元鼎塊 77 個 5 噸林克塊 628 個 10 噸林克塊 500 個 | - | - | - |
| 經濟部水利署 第八河川局 | 鹿野溪 | 500 | 15 | - | 卑南溪 | 鹿野溪 | - |
| 經濟部水利署 第八河川局 | 月眉堤防防汛場 | 385 | 2 | 混凝土 | 卑南溪 | 月眉堤防 | 三和塊 |
| 經濟部水利署 第八河川局 | 關山堤防防汛場 | 343 | 2 | 混凝土 | 卑南溪 | 關山堤防 | 三和塊 |
| 經濟部水利署 第八河川局 | 德高 1 號堤防防汛場 | 310 | 2 | 混凝土 | 卑南溪 | 德高堤防 | 三和塊 |
| 經濟部水利署 第八河川局 | 海端 4 號堤防防汛場 | 694 | 2 | 混凝土 | 卑南溪 | 海端堤防 | 三和塊 |
| 經濟部水利署 第八河川局 | 電光 3 號堤防防汛場 | 400 | 5 | 混凝土 | 卑南溪 | 電光堤防 | 力川塊 |
| 經濟部水利署 第八河川局 | 關山鎮親水公園後方堆置場 | 視需要調度 | 5 | | | | 消波塊 |
| 臺東縣政府 | 豐源橋旁 | 1400 | 10 | | | 利嘉溪 | |

| 六、發電機 | | | | | | | | | |
|--------------|------------|----|-------------------|------------------|--------------|-------------|-----------|---------|------|
| 保管單位 | 資源所在鄉鎮 | 數量 | 器材描述 | 發電量 | 電壓 | 轉速 | 是否附有車輪及腳架 | 是否需車輛拖曳 | 動力來源 |
| 民政課 | 成功鎮 | 1 | 小型汽油發電機 | 6.5KVA~7.6KVA | 110V 220V | 60HZ | 是 | 否 | 汽油發電 |
| 綠島鄉公所 | 綠島鄉 | 3 | | 1000W | 110/220 | - | 否 | 否 | 汽油 |
| 綠島鄉公所 | 綠島鄉 | 1 | 60kw 發電機 | - | 220 | 125%1800rpm | 是 | 否 | 汽油 |
| 民政課 | 鹿野鄉 | 1 | 柴油引擎發電機組 | 34.1A | 220/110V | 3600 | 無 | 否 | 柴油 |
| 民政課 | 太麻里 | 1 | 固定式 | 7.5KVA | 220/110 | 3600 | 無 | 否 | 燃油 |
| 延平鄉公所 | 延平鄉桃源村 | 2 | - | 220 伏特 | 220 伏特 | - | 有 | 無 | 汽油 |
| 長濱鄉公所 財經課 | 長濱鄉第一停車場倉庫 | 1 | FGG350MK | 3760 (W) 60HZ | 110/220 | 3600RPM | 否 | 是 | 汽油 |
| 長濱鄉公所 財經課 | 長濱鄉公所倉庫 | 1 | GE2200 | 2200 (W) | 110/220 | 3600RPM | 否 | 是 | 柴油 |
| 長濱鄉公所 民政課 | 長濱鄉公所 | 1 | KDE12sta | 34.1A | 110/220 | 3600RPM | 是 | 是 | 柴油 |
| 寧埔國小 | 長濱鄉寧埔國小 | 1 | KAIYU SG3100XA | 26/13(A) | 110/220 | 3600RPM | 否 | 是 | 汽油 |
| 寧埔村辦公處 | 長濱鄉寧埔村辦公處 | 1 | KAIYU SG3100XA | 26/13(A) | 110/220 | 3600RPM | 否 | 是 | 汽油 |
| 竹湖村辦公處 | 長濱鄉竹湖村辦公處 | 1 | KAIYU SG3100XA | 26/13(A) | 110/220 | 3600RPM | 否 | 是 | 汽油 |
| 竹湖國小 | 長濱鄉竹湖國小 | 1 | KAIYU SG3100XA | 26/13(A) | 110/220 | 3600RPM | 否 | 是 | 汽油 |

| 六、發電機 | | | | | | | | | |
|----------|-----------|----|----------------|----------|---------|---------|-----------|---------|---------|
| 保管單位 | 資源所在鄉鎮 | 數量 | 器材描述 | 發電量 | 電壓 | 轉速 | 是否附有車輪及腳架 | 是否需車輛拖曳 | 動力來源 |
| 忠勇村辦公處 | 長濱鄉忠勇村辦公處 | 1 | KAIYU SG3100XA | 26/13(A) | 110/220 | 3600RPM | 否 | 是 | 汽油 |
| 三間國小 | 長濱鄉三間國小 | 1 | KAIYU SG3100XA | 26/13(A) | 110/220 | 3600RPM | 否 | 是 | 汽油 |
| 樟原村辦公處 | 長濱鄉樟原村辦公處 | 1 | KAIYU SG3100XA | 26/13(A) | 110/220 | 3600RPM | 否 | 是 | 汽油 |
| 樟原國小 | 長濱鄉樟原國小 | 1 | KAIYU SG3100XA | 26/13(A) | 110/220 | 3600RPM | 否 | 是 | 汽油 |
| 南溪國小 | 長濱鄉南溪國小 | 1 | KAIYU SG3100XA | 26/13(A) | 110/220 | 3600RPM | 否 | 是 | 汽油 |
| 台東縣政府 | 海端鄉 | - | 視需要申請 | - | - | - | - | - | - |
| 臺東市公所工務課 | 臺東市 | 1 | - | - | - | - | 否 | - | 92 無鉛汽油 |
| - | 達仁鄉 | 2 | - | 60KVA | - | - | - | - | - |
| 清潔隊 | 蘭嶼鄉 | 1 | 5500Wace 柴油發電機 | 3.0kua | 110/220 | 60H2 | 是 | 否 | 柴油發電機 |

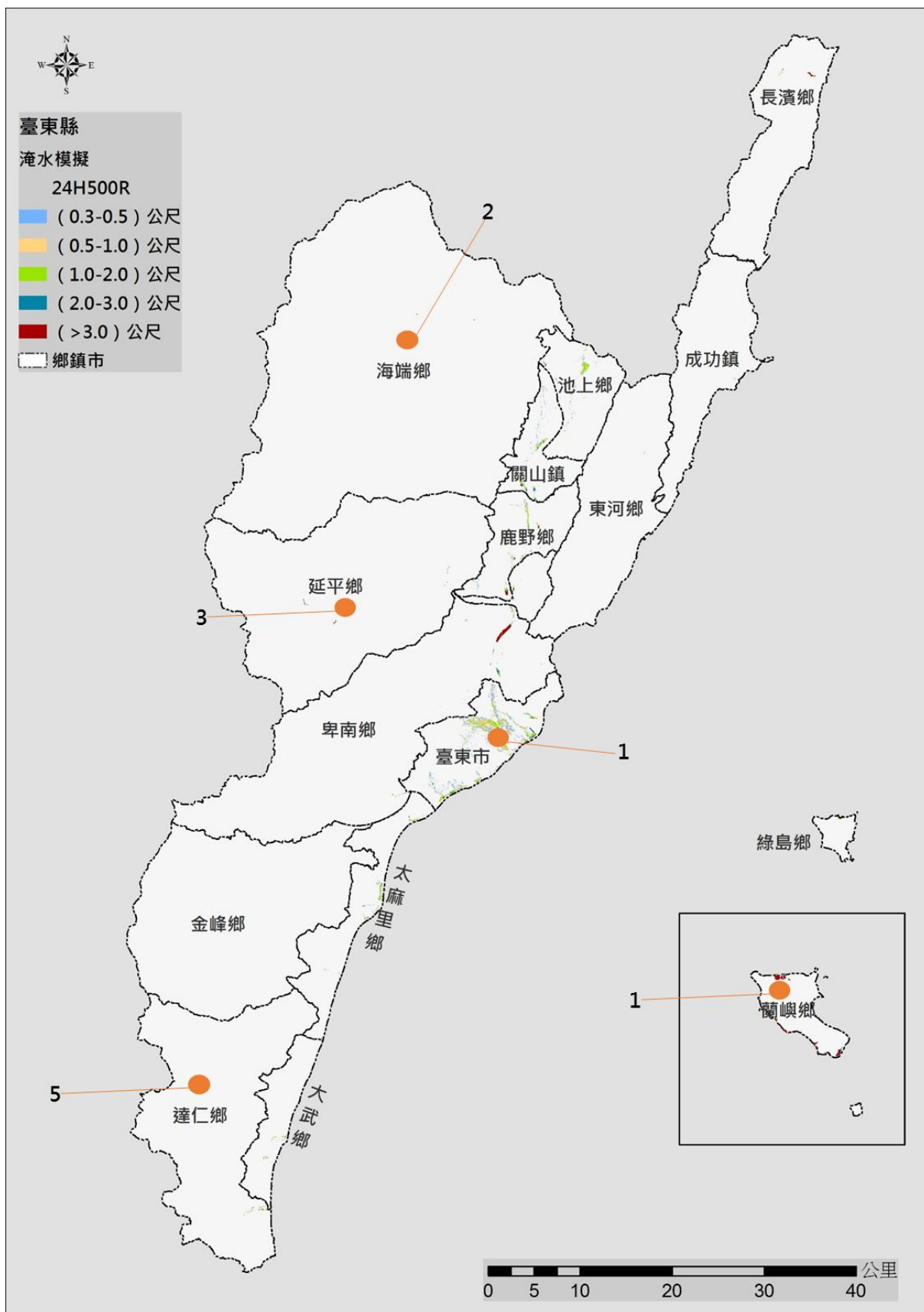

附圖 4-1 防汛器材-吊車分佈圖

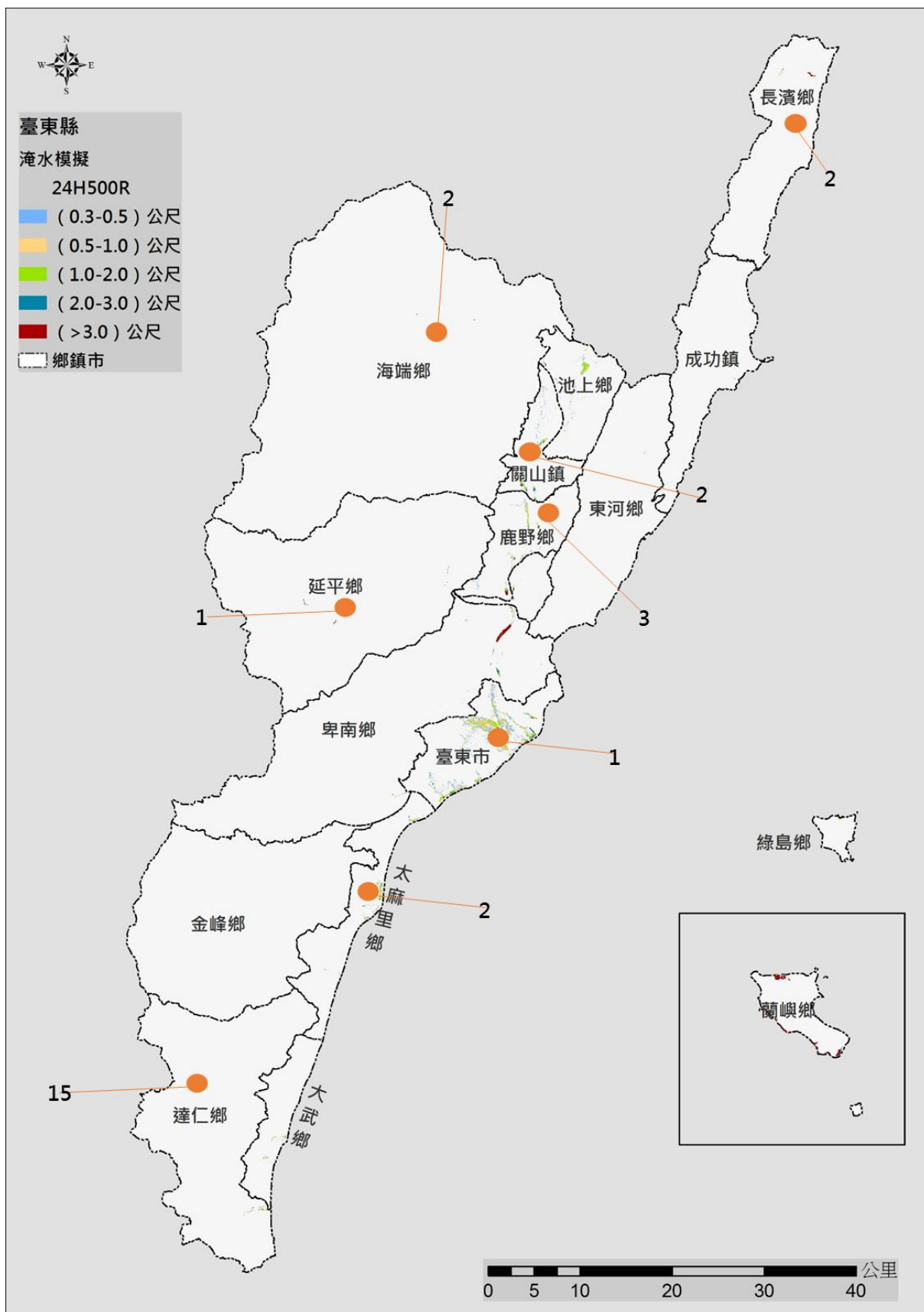

附圖 4-2 防汛器材-卡車分佈圖

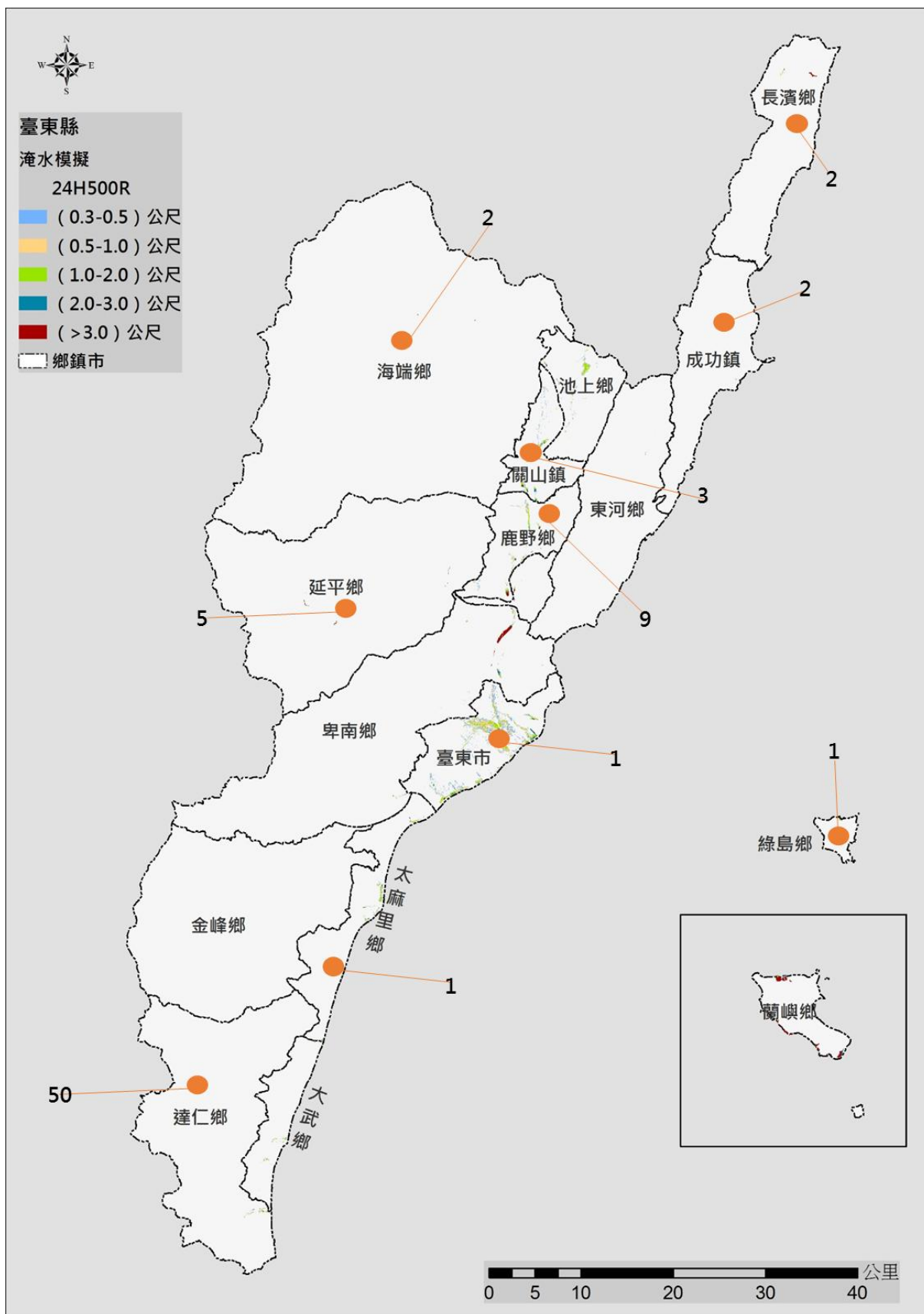

附圖 4-3 防汎器材-挖土機分佈圖

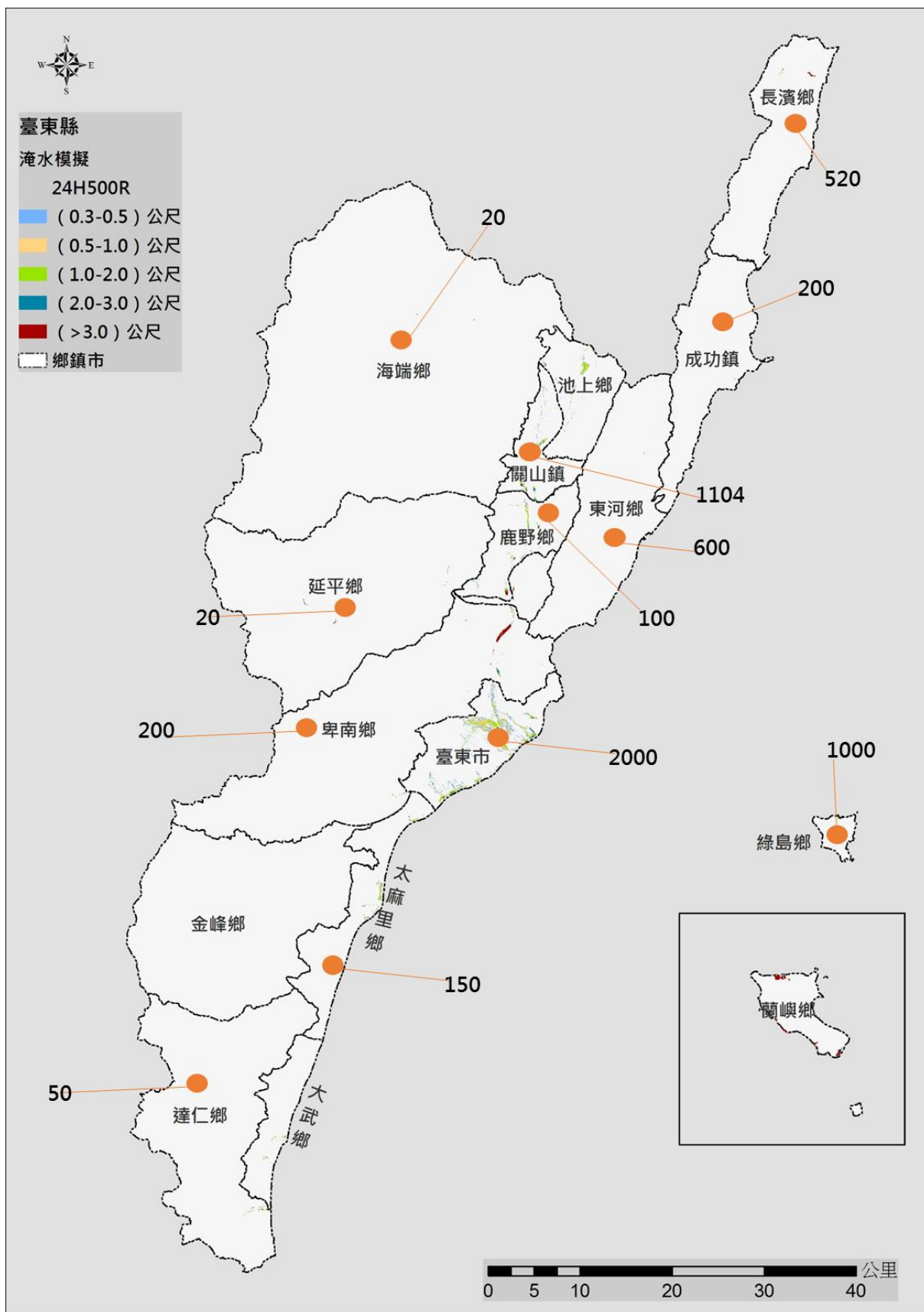

附圖 4-4 防汛器材-砂包分佈圖

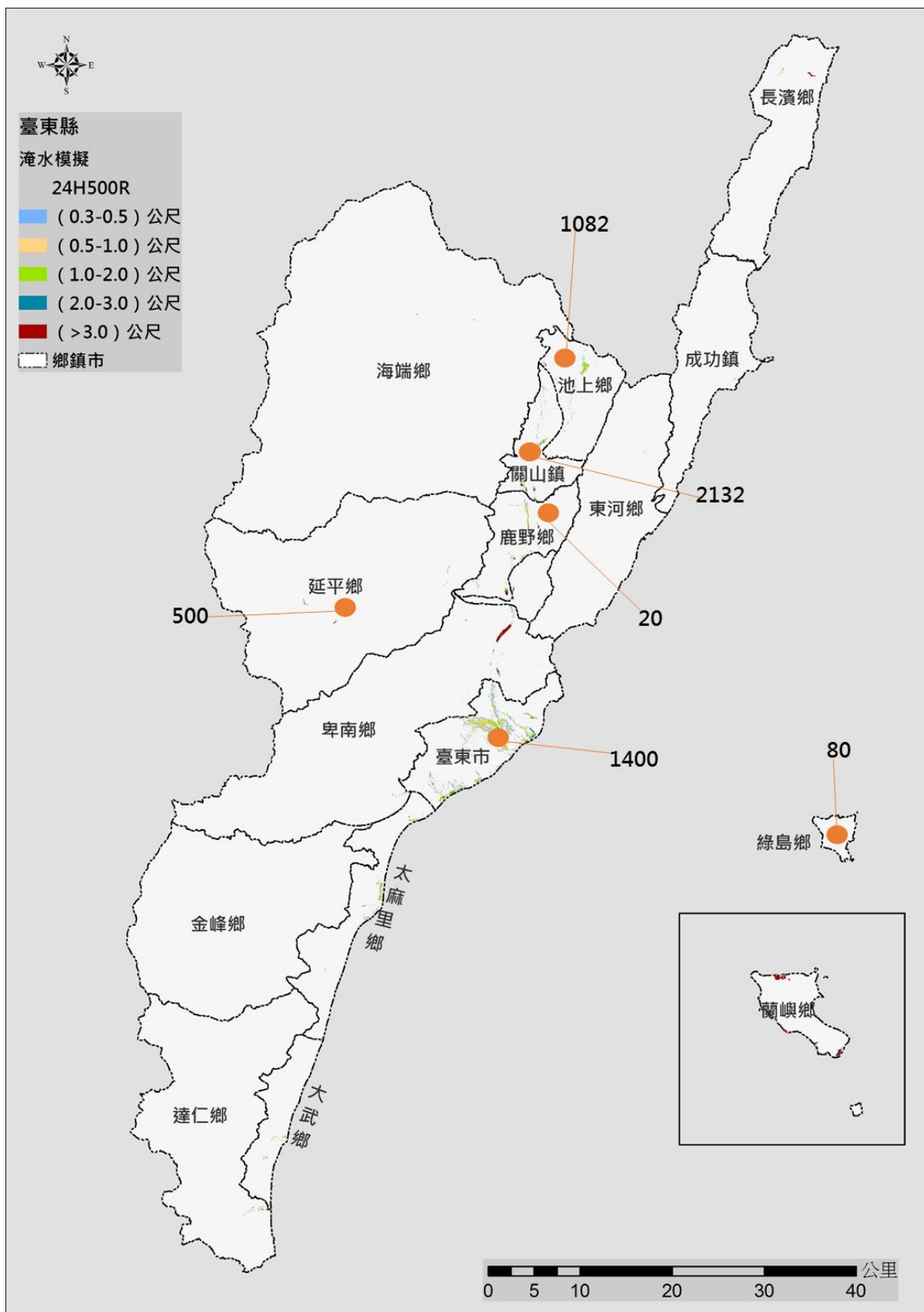

附圖 4-5 防汛器材-防汛塊分佈圖

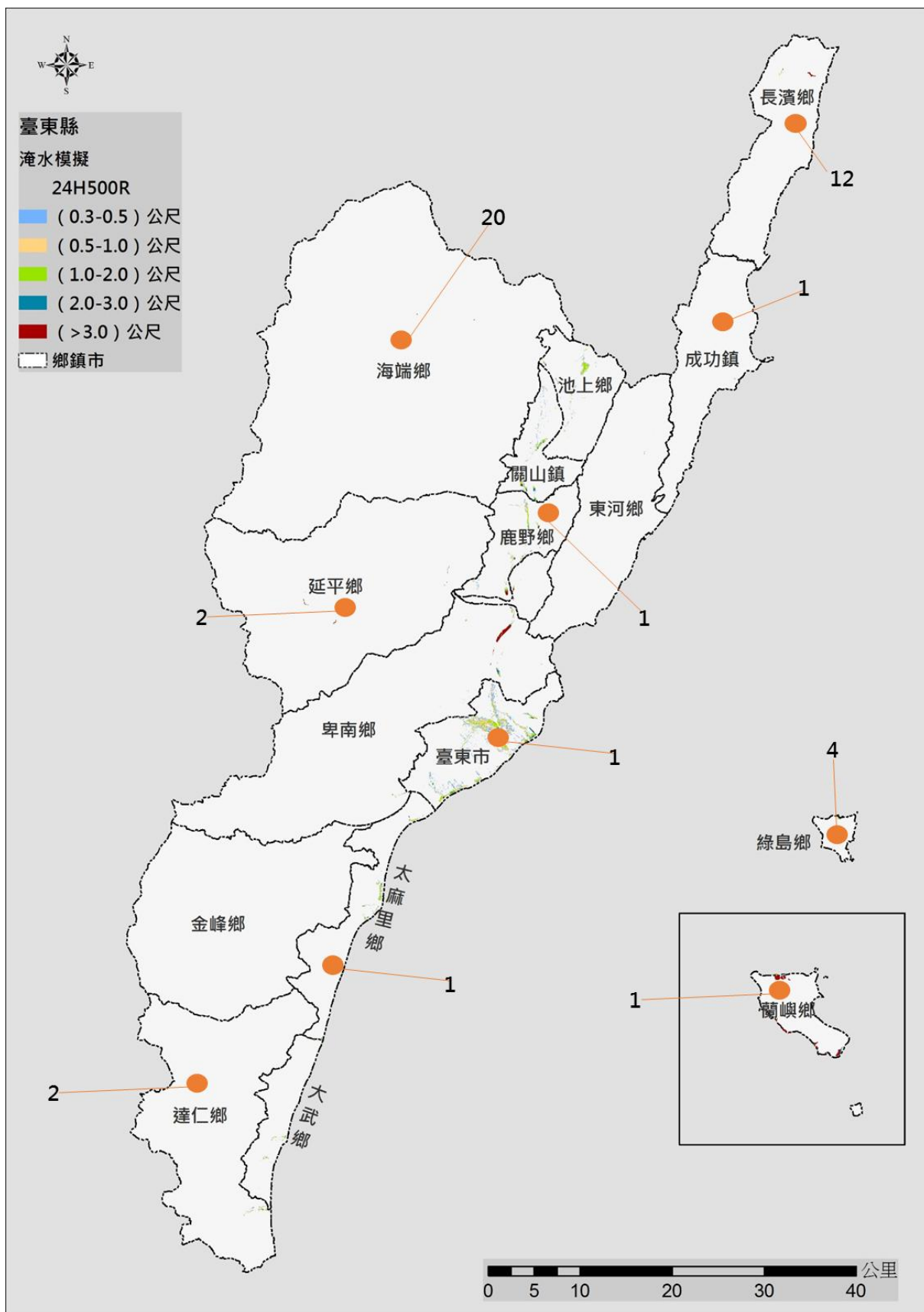

附圖 4-6 防汛器材-發電機分佈圖

附錄 5-1、災害通報單

淹水災害通報單（範例）

| | | | | | |
|---|---|------|---|----|---------------|
| 傳受單位 | | 通報時間 | 年 月 日 時 分 | | |
| <input type="checkbox"/> 經濟部部長 <input type="checkbox"/> 經濟部水利署署長 <input type="checkbox"/> 經濟部水利署水利防災中心 <input type="checkbox"/> 內政部營建署 <input type="checkbox"/> 行政院農業委員會水土保持局 <input type="checkbox"/> 行政院農業委員會農田水利處 <input type="checkbox"/> 交通部中央氣象局 <input type="checkbox"/> 災害防救科技中心 | | 通報別 | <input type="checkbox"/> 初報 <input type="checkbox"/> 續報 <input type="checkbox"/> 結報 | | |
| 副知單位 | | 通報單位 | 經濟部 | | |
| <input type="checkbox"/> 行政院災害防救委員會 | | 電話 | (02) 37073110 (02) 37073119 | 傳真 | (02) 37073124 |
| 發生時間 | 年 月 日 午 時 分 | | | | |
| 災害地點 | | | | | |
| 發生原因 | | | | | |
| 災情狀況 | | | | | |
| 影響情形 | 淹水長度____公尺、寬度____公尺、深度____公分 <input type="checkbox"/> 人車尚可通行 <input type="checkbox"/> 人車無法通行 <input type="checkbox"/> 民宅積水 | | | | |
| 應行處置措施 | 查證災情並追蹤列管處置情形。 抽水機調派情形。 3.處置情形持續回報本部。 | | | | |
| 備註 | 請定時將最新處置情形回報本部至災情狀況解除為止。 | | | | |

附錄 5-2、災情查報處置表

| 豪雨淹水災情查報處置表 | | | | |
|-------------|--------------------------|---|----------|---|
| 氣象基本資料 | 時間 | | | |
| | 地點 | | | |
| | 單位 | | | |
| | 累積降雨量 (事後補紀錄) | | | |
| 查詢及回復對象 | 時間 | | 查詢結果 | <input type="checkbox"/> 無災情 |
| | 單位 | | | <input type="checkbox"/> 有災情(續填下面欄位) 列管案號: _____ |
| | 姓名 | | | |
| | 電話 | | | |
| 淹水時間 | | | | |
| 淹水地點 | | | | |
| 淹水情形 | 長_____m、寬_____m、深_____cm | | | |
| 影響層面 | 影響人車通行 | <input type="checkbox"/> 有 <input type="checkbox"/> 無 | | |
| | 住宅淹水 | <input type="checkbox"/> 有 <input type="checkbox"/> 無 | | |
| 處置情形 | 聯絡人姓名電話 | | | |
| | 協勤人員姓名電話 | | | |
| | 抽水機派遣情形 | | 出動單位 | |
| | | | 帶隊人員姓名電話 | |
| | | | 規格 | |
| | | | 數量 | |
| | | | 出動時間 | |
| | | | 抵達時間 | |
| | | | 開始抽水時間 | |
| | | 完成淹水抽除時間 | | |

附錄 5-3、災情管制表

災情管制表(範例)

| 案號 | 上傳時間 | 縣(市)(鄉鎮) | 災情類別 | 發生時間 | 發生地點 | 現場狀況 | 處理情形 | 處理狀態 |
|----|------|----------|------|------|------|------|------|------|
| | | | | | | | | |
| | | | | | | | | |
| | | | | | | | | |
| | | | | | | | | |
| | | | | | | | | |
| | | | | | | | | |
| | | | | | | | | |
| | | | | | | | | |
| | | | | | | | | |
| | | | | | | | | |
| | | | | | | | | |
| | | | | | | | | |
| | | | | | | | | |
| | | | | | | | | |
| | | | | | | | | |
| | | | | | | | | |
| | | | | | | | | |
| | | | | | | | | |

附錄 5-4、水利署移動式抽水機支援申請表

申請機關：

填報人（職稱/姓名/電話/傳真）：

核定人：

申請時間：

受理機關：經濟部

水利署抽水機調度小組電話：02-37073113

傳真：02-37073044、02-37073054

| 項次 | 支援鄉鎮 | 抽水區域 (含淹水深度、排放地點、抽水機數量、口徑) | 報到地點 | 受理報到人員 (姓名、電話) | 支援單位 | 所在地點 | 出發時間 | 預計抵達時間 | 帶隊官 (姓名、電話) 操作員 (姓名、電話) | 機組編號 | 申請單位 簽收時間 | 組裝完 成時間 | 撤離 時間 |
|----|------|-------------------------------|------|-------------------|------|------|------|--------|----------------------------------|--------------|--------------|------------|----------|
| | | | | | | | | | | 到達報到 地點時間 | 到達抽水 地點時間 | 開始抽 水時間 | |
| 1. | | | | 姓名： 電話： | | | | | 姓名： 電話： 姓名： 電話： | | | | |
| 2. | | | | 姓名： 電話： | | | | | 姓名： 電話： 姓名： 電話： | | | | |

註：一、粗黑框內由審核機關填寫。二、同一支援鄉鎮請填寫一列。三、粗黑框右側由各支援單位填寫。

第 頁/共 頁

| | | |
|------------------------|-----------------------|------------------|
| 擬辦 （經濟部抽水機調度小組） | 審核 （抽水機小組值班科長） | 核定 （值班組長） |
| | | |

備註：依作業須知規定，申請單位應負擔支援單位支援所需各項費用及運轉油料及人員餐飲費用。

附錄 6-1、臺東縣災情人員與防汛搶險隊員編組表

| 直轄市、縣(市) | | 臺東縣政府 | | | | |
|----------|----------------------------|--------------------------|------|------------|----------------|---|
| 災情通報專線 | | 089-320866、320867、346463 | | | FAX：089-331078 | |
| 災情人員 | 災情查察人員 任務：巡察轄管範圍，主動察覺災情 | 姓名 | 職務 | 辦公室電話 | 行動電話 | 責任區域 |
| | | 劉錦德 | 技士 | 089-320866 | | (縣管河川：太平溪、利嘉溪及知本溪以北縣管河川；區域排水：下康樂、康樂、豐田、永樂、豐里、豐源、射馬干、四維、南京、馬亨亨、十股排水) |
| | | 董韋廷 | 技士 | 089-320866 | | (縣管河川：文里溪、太麻里溪；區域排水：佳崙) |
| | | 林義翔 | 代理技士 | 089-320866 | | (縣管河川：金崙溪、大竹溪及以南縣管河川) |
| | | 郭淑君 | 代理技士 | 089-320866 | | 協助縣管河川及區域排水 |
| | | 陳曉雯 | 科員 | 089-320866 | | 協助縣管河川及區域排水 |
| | 災情通報人員 任務：通報災情予權責機關 | 姓名 | 職務 | 辦公室電話 | 行動電話 | E-mail |
| | | 吳哲元 | 科長 | 089-320866 | | jeryen.tw@gmail.com |
| | | 劉錦德 | 技士 | 089-320866 | | e2003@taitung.gov.tw |
| | | 董韋廷 | 技士 | 089-320866 | | e2056@taitung.gov.tw |
| | | 林義翔 | 代理技士 | 089-320866 | | e2023@taitung.gov.tw |
| | | 郭淑君 | 代理技士 | 089-320866 | | e7023@taitung.gov.tw |

| 直轄市、縣(市) | | 臺東縣政府 | | | | |
|-----------|---|-------|------|------------|-------------|---|
| | | 陳曉雯 | 科員 | 089-320866 | 0977-139591 | e1022@taitung.gov.tw |
| | 災情查證人員 任務：確認由民眾 傳播及媒體傳播災 情知正確性 | 姓名 | 職務 | 辦公室電話 | 行動電話 | 責任區域 |
| | | 劉錦德 | 技士 | 089-320866 | | (縣管河川：太平溪、利嘉溪及知本溪以北 縣管河川；區域排水：下康樂、康樂、豐田、 永樂、豐里、豐源、射馬干、四維、南京、 馬亨亨、十股排水) |
| | | 董韋廷 | 技士 | 089-320866 | | (縣管河川：文里溪、太麻里溪；區域排水： 佳崙) |
| | | 林義翔 | 代理技士 | 089-320866 | | (縣管河川：金崙溪、大竹溪及以南縣管河 川) |
| | | 郭淑君 | 代理技士 | 089-320866 | | 協助縣管河川及區域排水 |
| | | 陳曉雯 | 科員 | 089-320866 | | 協助縣管河川及區域排水 |
| | 編組任務執行內容 | 姓名 | 職務 | 辦公室電話 | 行動電話 | 責任區域 |
| 防汛搶險 隊 | 緊急聯絡調度搶修 廠商及防汛設備 | 劉錦德 | 技士 | 089-320866 | | (縣管河川：太平溪、利嘉溪及知本溪以北 縣管河川；區域排水：下康樂、康樂、豐田、 永樂、豐里、豐源、射馬干、四維、南京、 馬亨亨、十股排水) |
| | | 董韋廷 | 技士 | 089-320866 | | (縣管河川：文里溪、太麻里溪；區域排水： 佳崙) |
| | | 林義翔 | 代理技士 | 089-320866 | | (縣管河川：金崙溪、大竹溪及以南縣管河 川) |
| | | 郭淑君 | 代理技士 | 089-320866 | | 協助縣管河川及區域排水 |
| | | 陳曉雯 | 科員 | 089-320866 | | 協助縣管河川及區域排水 |
| | | | | | | |

附錄 6-2、河川局移動式抽水機聯絡表

| 存放地點 | 地址 | 保管人 | 連絡電話 | 馬力 (HP) | 口徑 (英吋) | 額訂揚程 (M) | 抽水量 (CMS) | 抽水機 種類 |
|-------|-------------|-----|------|-------------|------------|-------------|--------------|-----------|
| 第八河川局 | 台東市寶桑路 24 號 | 鄭陞龍 | | 2600 RPM | 12" | 10 | 0.3 | 引擎式 |

附錄 6-3、水災緊急通報資料表

| 機關或職稱 | 單位或姓名 | 電話 | 傳真 |
|--------------------------|-------|----|------------|
| 縣長 | 饒慶玲 | | 089-323215 |
| 副縣長 | 張志明 | | 089-310848 |
| 秘書長 | 陳明仁 | | 089-350176 |
| 行政院東部聯合服務中心副執行長 | 洪宗楷 | | |
| 消防局局長 | 管建興 | | 089-326923 |
| 警察局局長 | 劉崇智 | | 089-330749 |
| 建設處處長 | 吳慶榮 | | 089-359756 |
| 民政處處長 | 顏志光 | | 089-350380 |
| 社會處處長 | 曹劍秋 | | 089-350154 |
| 農業處處長 | 許瑞貴 | | 089-338809 |
| 國際發展及計畫處處長 | 余明勳 | | 089-345407 |
| 行政處處長 | 王邦賢 | | 089-330622 |
| 財政及經濟發展處處長 | 盧協昌 | | 089-340587 |
| 教育處處長 | 林政宏 | | 089-311846 |
| 交通及觀光發展處處長 | 江慧卿 | | 089-341118 |
| 主計處處長 | 廖美鳳 | | 089-330663 |
| 人事處處長 | 游梅子 | | 089-352118 |
| 交通部觀光局東部海岸國家風景區 管理處處長 | 林維玲 | | 089-841931 |
| 交通部觀光局花東縱谷國家風景區 管理處處長 | 楊瑞宗 | | 03-8875358 |
| 環保局局長 | 謝清泉 | | 089-221959 |
| 衛生局局長 | 黃明恩 | | 089-361030 |
| 臺灣鐵路管理局臺東站站長 | 楊舜安 | | 089-233520 |
| 臺東後備指揮部上校指揮官 | 陳柏青 | | 089-231891 |
| 臺灣自來水公司第十區管理處處長 | 李慶興 | | 089-332611 |
| 經濟部水利署第八河川局局長 | 蔡宗憲 | | 089-323212 |
| 交通部公路總局第三區養護工程處 處長 | 林清洲 | | 08-7862190 |
| 公路總局臺東工務段段長 | 李秉仁 | | 089-328824 |
| 公路總局關山工務段段長 | 陳克劼 | | 089-810456 |
| 公路總局大武工務段段長 | 陳永展 | | 089-791073 |

| 機關或職稱 | 單位或姓名 | 電話 | 傳真 |
|-----------------------|--------|----|-------------|
| 臺東農田水利會會長 | 羅應鑑 | | 089-347309 |
| 臺灣電力公司臺東區營業處處長 | 鄭信宗 | | 089-340953 |
| 經濟部水利署南區水資源局局長 | 連上堯 | | |
| 花蓮港務局 | 緊急應變小組 | | 03-8333771 |
| 臺東市公所災害應變中心市長 | 張國洲 | | 089-341037 |
| 成功鎮公所災害應變中心鎮長 | 黃博昌 | | 089-851502 |
| 關山鎮公所災害應變中心鎮長 | 戴文達 | | 089-811847 |
| 大武鄉公所災害應變中心鄉長 | 黃建賓 | | 089-790069 |
| 達仁鄉公所災害應變中心鄉長 | 陳新輝 | | 089-702360 |
| 金峰鄉公所災害應變中心鄉長 | 蔣爭光 | | 089-751129 |
| 太麻里鄉公所災害應變中心鄉長 | 王重仁 | | 089-782901 |
| 池上鄉公所災害應變中心鄉長 | 張堯城 | | 089-863891 |
| 鹿野鄉公所災害應變中心鄉長 | 李國強 | | 089-580170 |
| 海端鄉公所災害應變中心鄉長 | 胡金至 | | 089-931296 |
| 延平鄉公所災害應變中心鄉長 | 胡黃廣文 | | 089-561428 |
| 東河鄉公所災害應變中心鄉長 | 葉啟伸 | | 089-896378 |
| 長濱鄉公所災害應變中心鄉長 | 潘淑芳 | | 089-831449 |
| 卑南鄉公所災害應變中心鄉長 | 許文獻 | | 089-381369 |
| 綠島鄉公所災害應變中心鄉長 | 謝賢裕 | | 089-672478 |
| 蘭嶼鄉公所災害應變中心鄉長 | 夏曼·迦拉牧 | | 089-732645 |
| 交通部中央氣象局局長 | 葉天降 | | |
| 內政部消防署 | 陳文龍 | | 02-81966740 |
| 內政部空中勤務總隊總隊長 | 董劍城 | | 02-89127770 |
| 特種搜救隊（臺東分隊） | | | |
| EOC 東區緊急醫療災害應變指揮中心 | | | |

附錄 6-4、臺東縣內抽水站位置及管理聯絡人表

臺東縣境內並無既設抽水站。

附錄 7、全縣各鄉鎮市水災疏散避難圖



圖 7-1 臺東縣臺東市水災防災地圖



圖 7-2 臺東縣卑南鄉水災防災地圖



圖 7-3 臺東縣太麻里鄉水災防災地圖

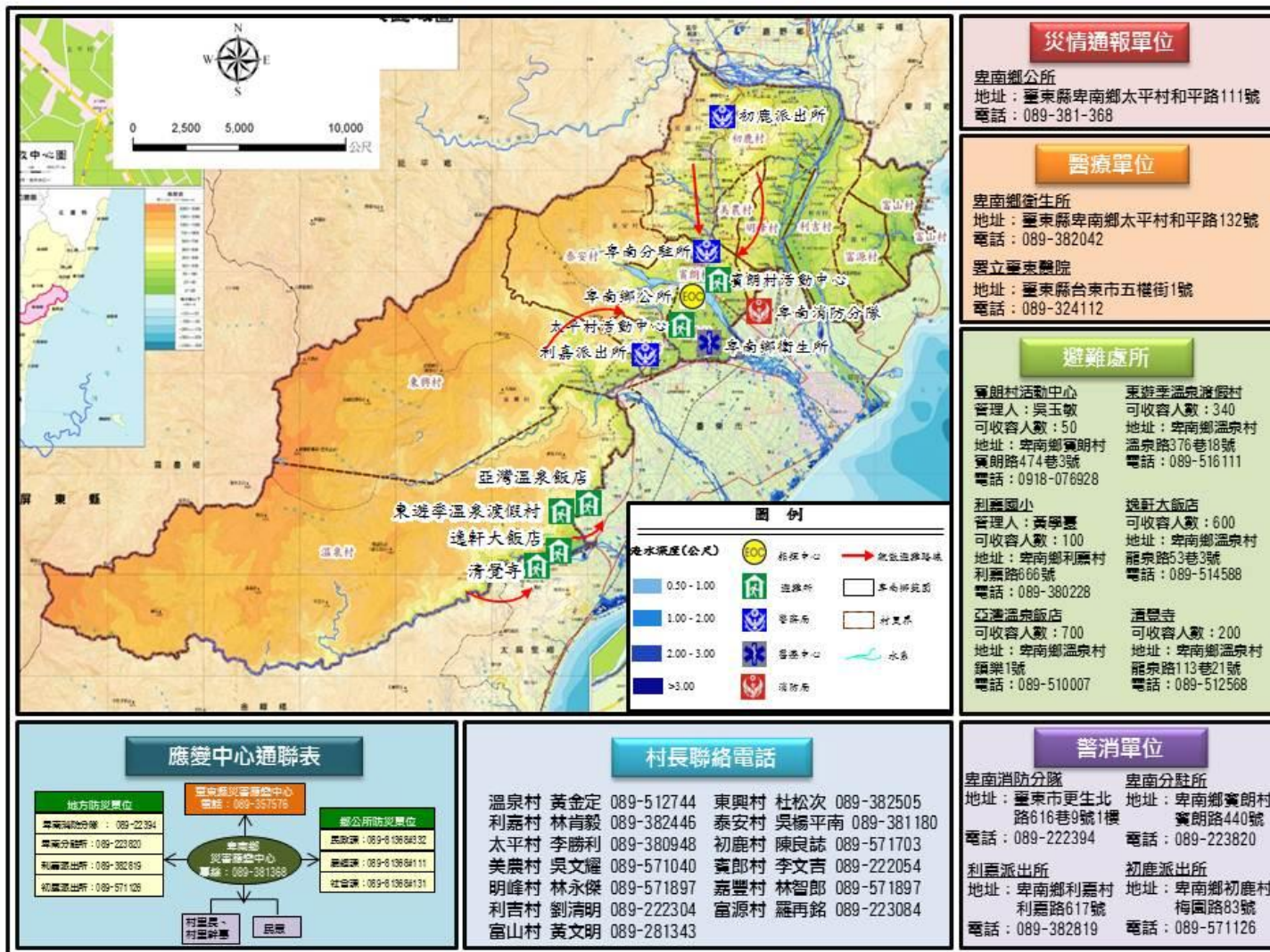

圖 7-4 臺東縣金峰鄉水災防災地圖

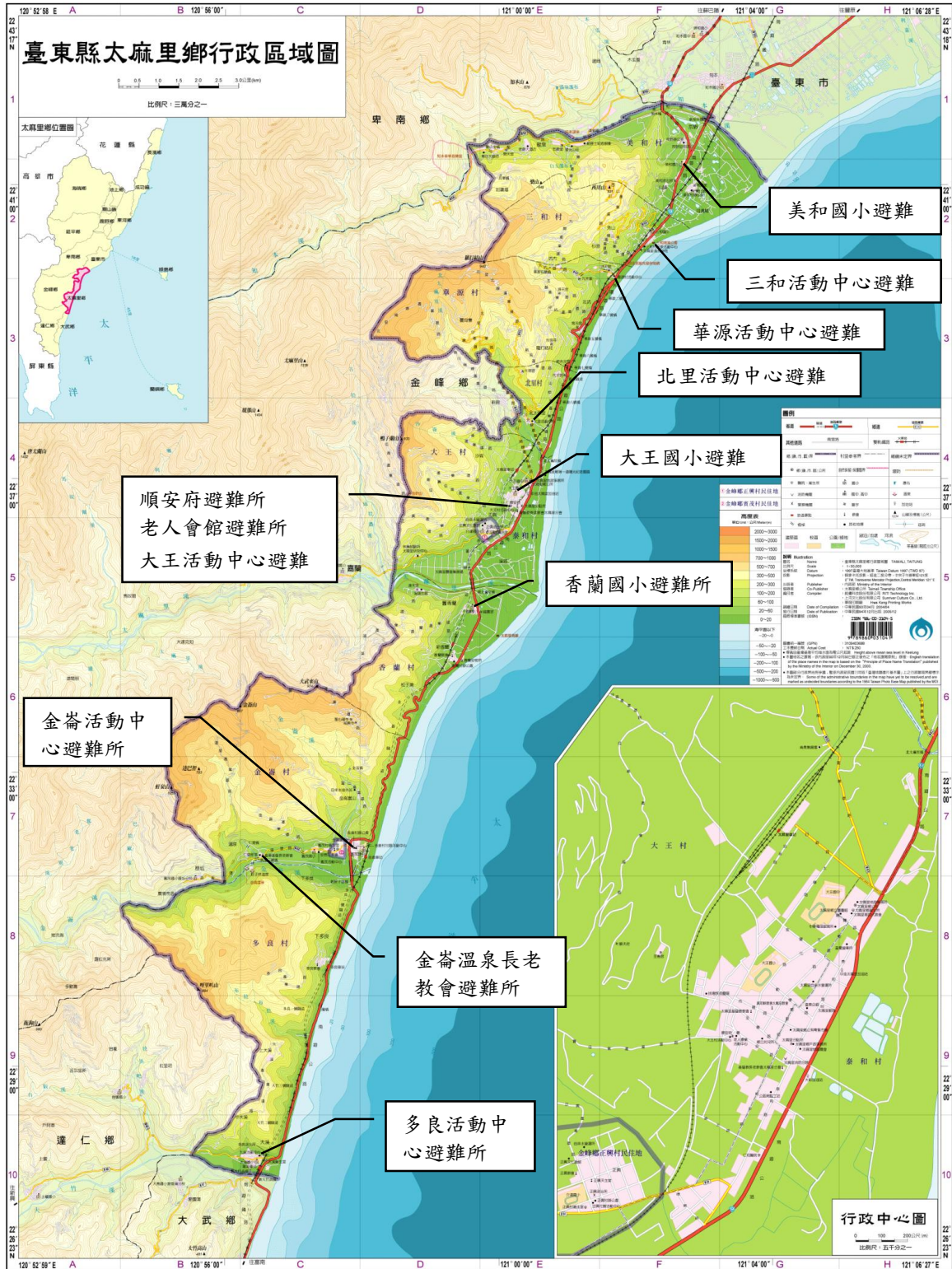

圖 7-5 臺東縣大武鄉水災防災地圖

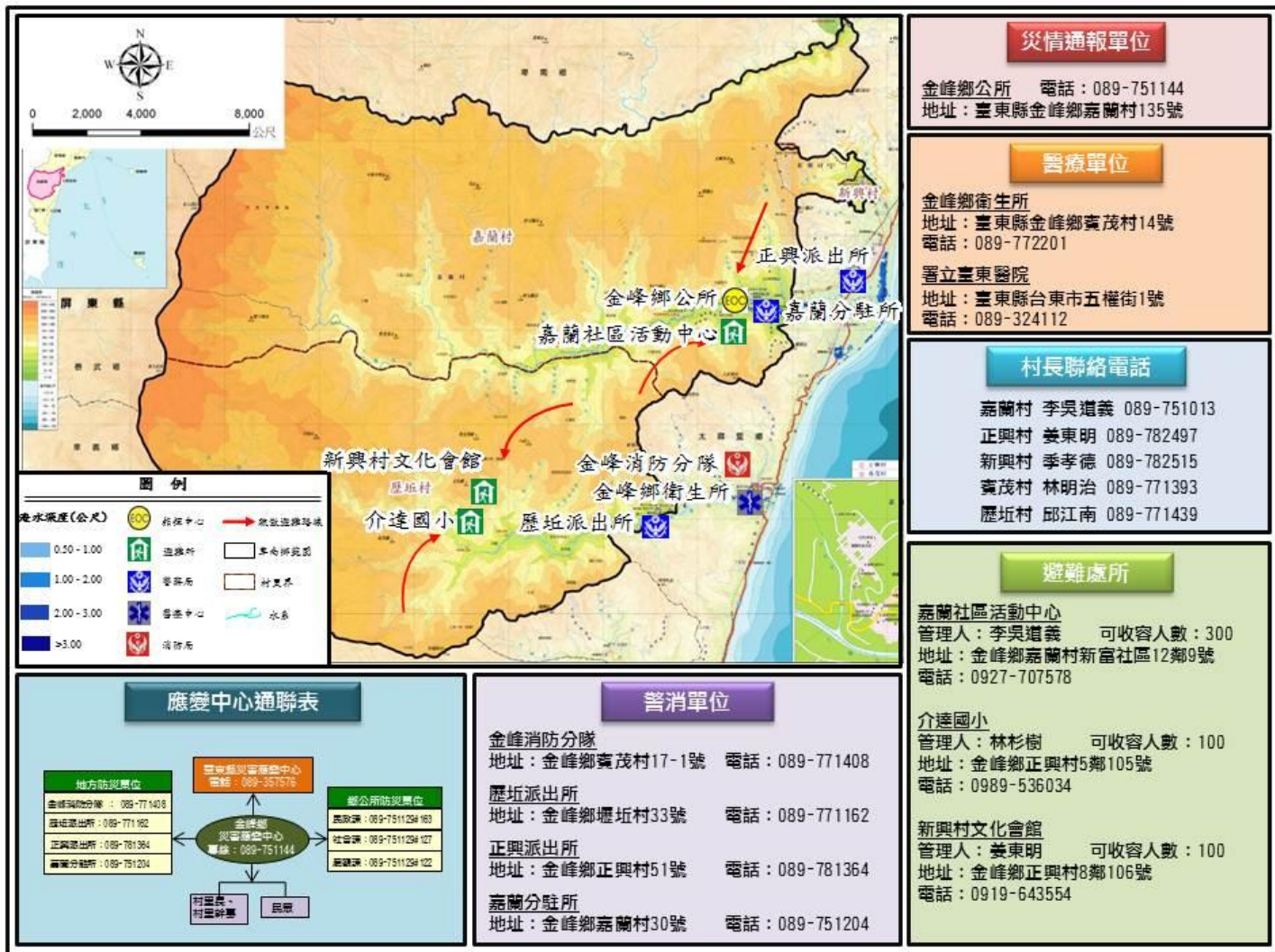

圖 7-6 臺東縣達仁鄉水災防災地圖

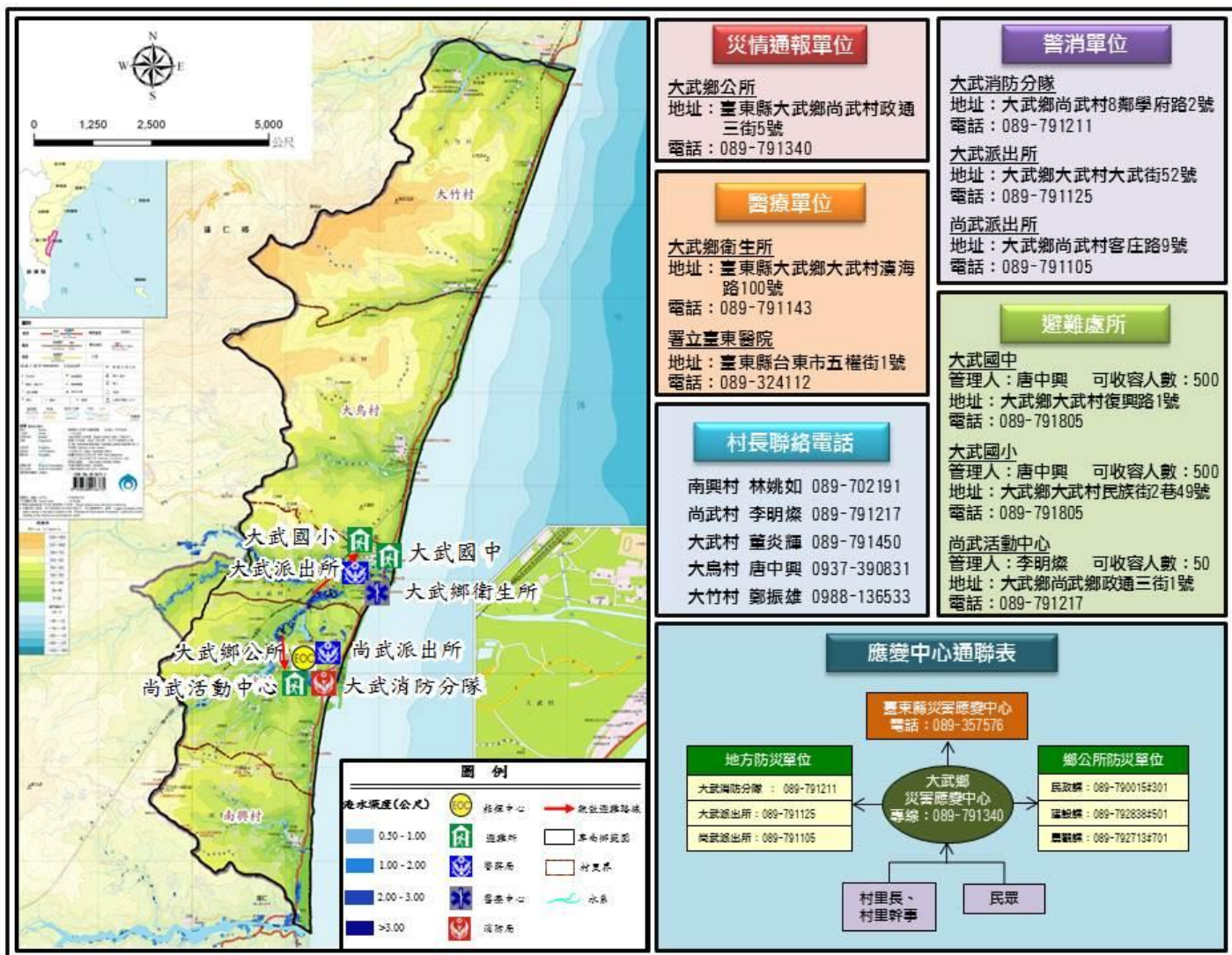

圖 7-7 臺東縣延平鄉水災防災地圖

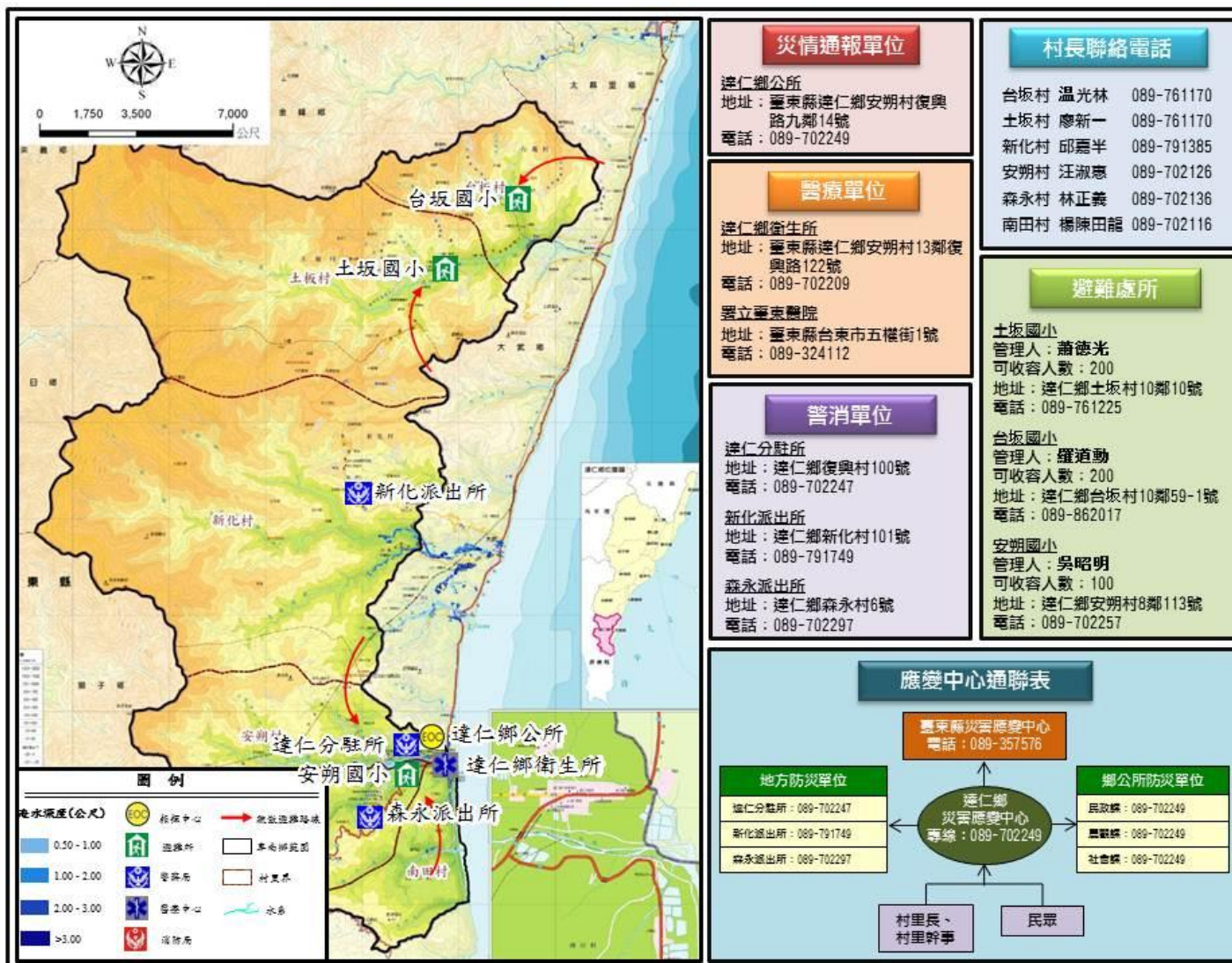

圖 7-8 臺東縣鹿野鄉水災防災地圖



圖 7-9 臺東縣關山鎮水災防災地圖

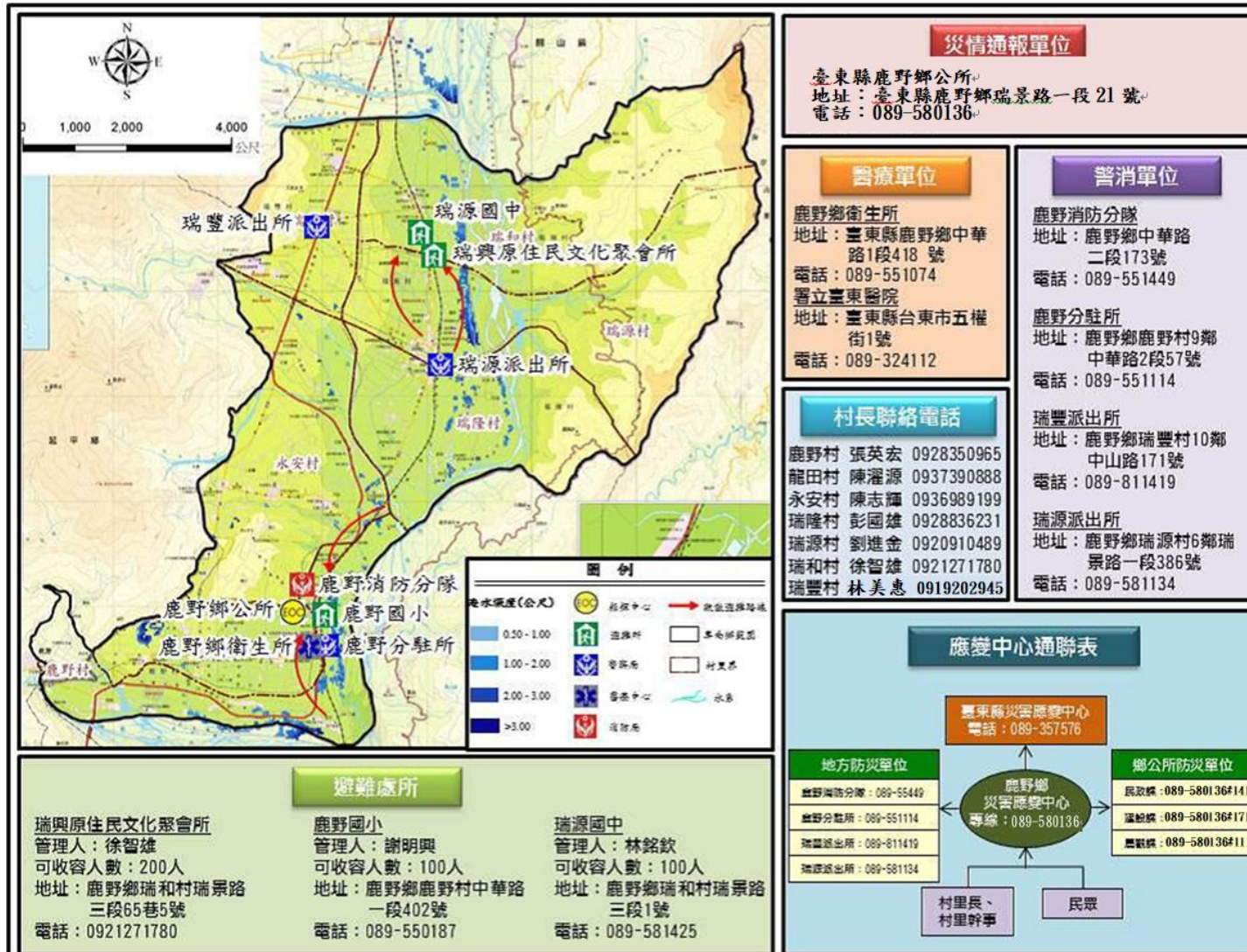

圖 7-10 臺東縣池上鄉水災防災地圖

海端鄉水災防災地圖

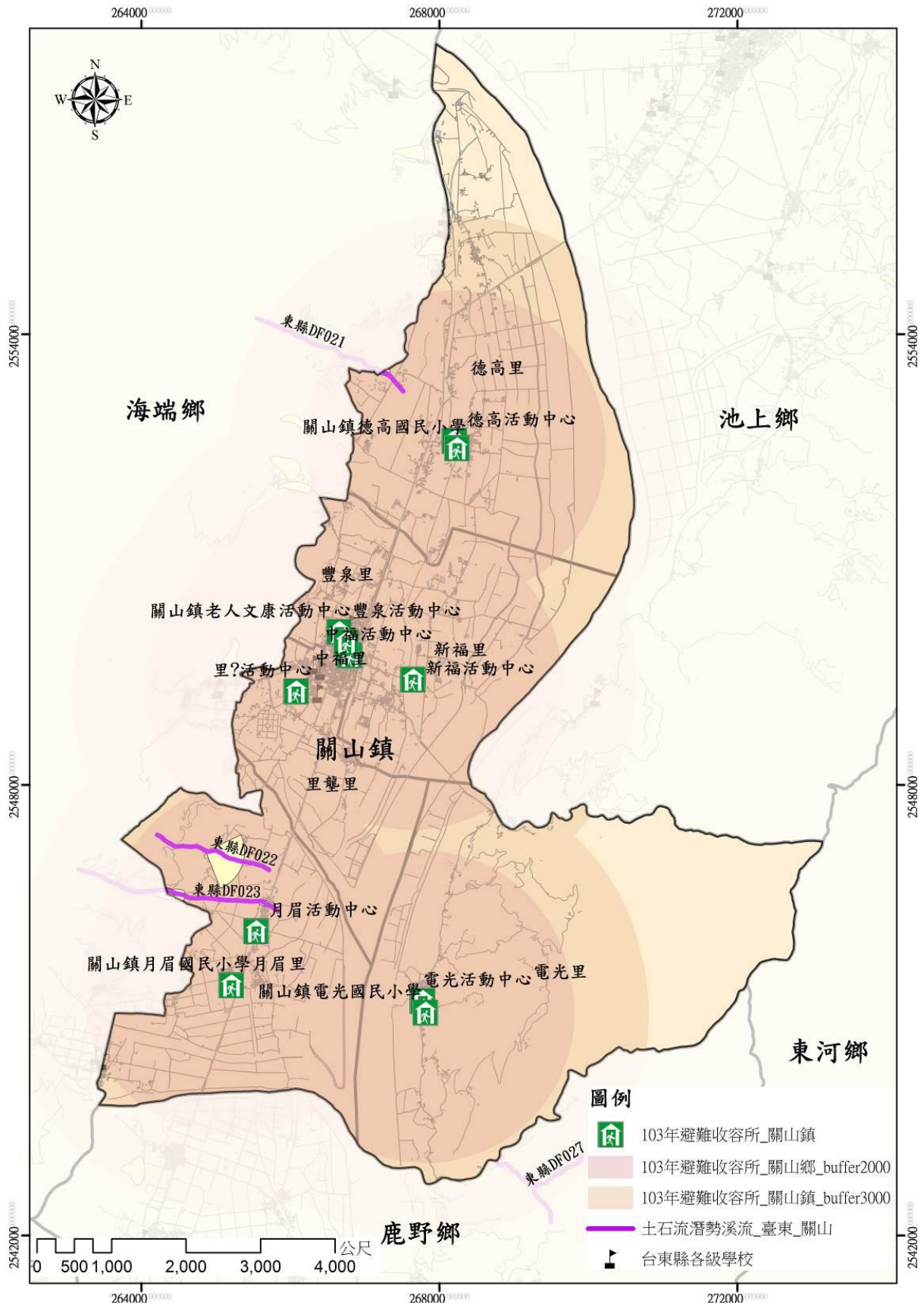

圖 7-11 臺東縣海端鄉水災防災地圖

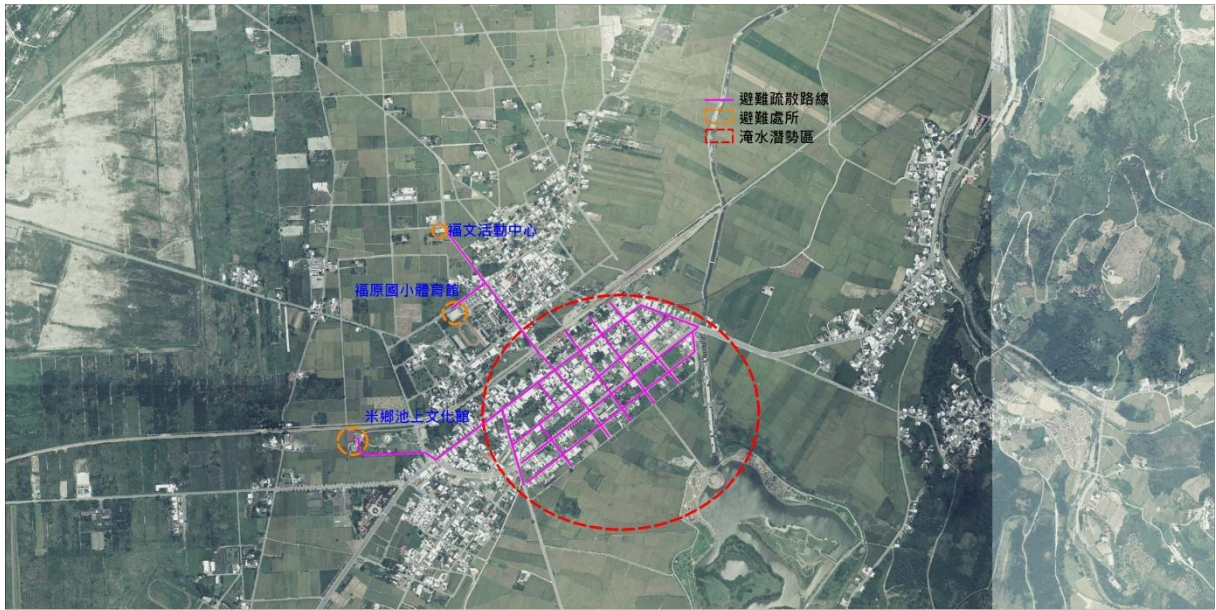
臺東縣東河鄉防災疏散避難地圖

防災資訊

鄉(鎮)界圖

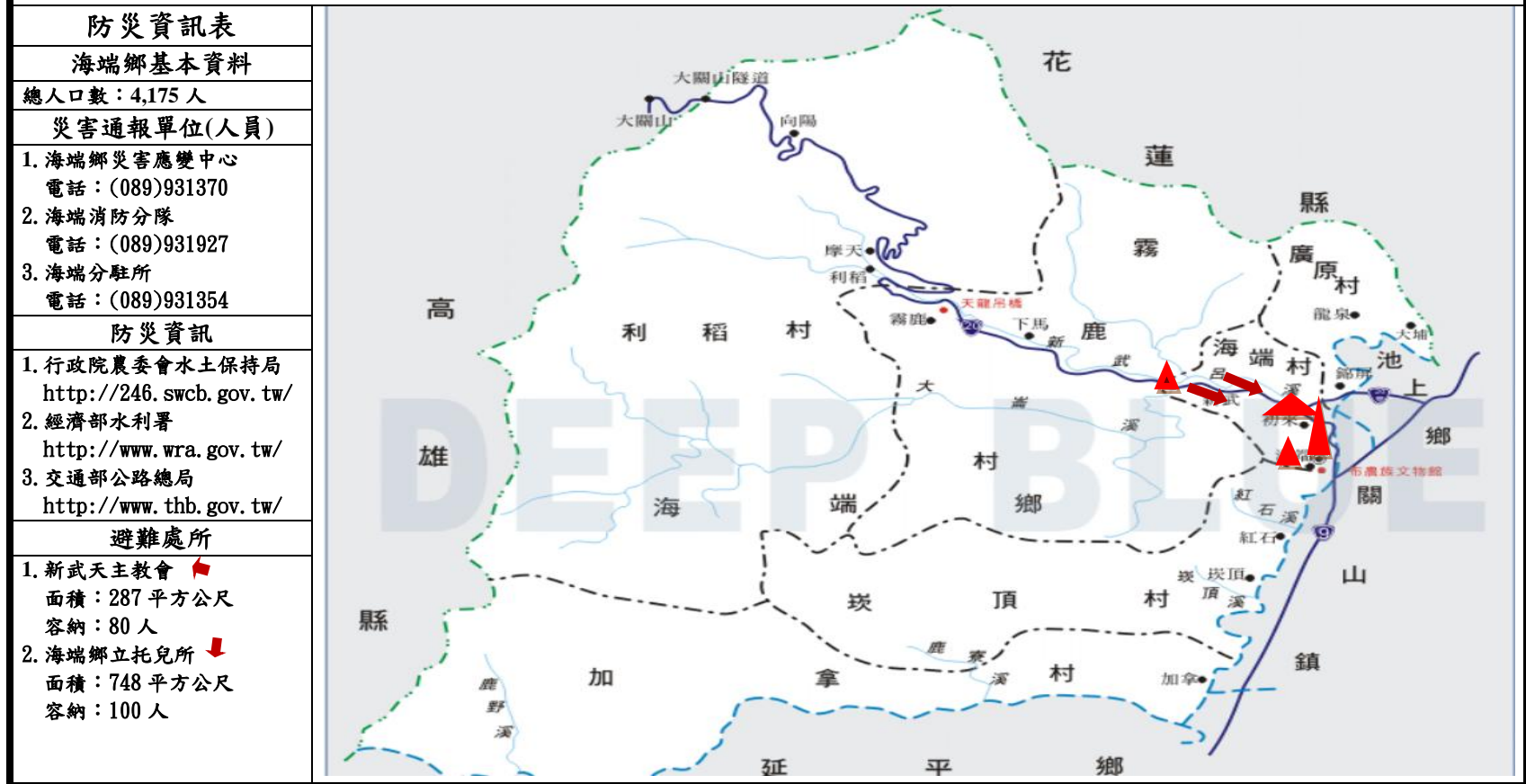
- 面積
210.19平方公里
- 總人口數
9,496人



災害通報單位

- 泰源派出所 電話-089-896289
- 東河分駐所 電話-089-896010
- 都蘭派出所 電話-089-531209
- 東河消防分隊 電話-089-896180
地址-東河鄉東河村南東河13鄰369號

緊急聯絡人

- 鄉長 葉啟伸
電話-089-896370
0912-154955

防災資訊網站

- 行政院災害防救委員會
<http://www.ndpcc.nat.gov.tw>
- 農委會水土保持局
<http://www.swcb.gov.tw>
- 經濟部水利
<http://www.wra.gov.tw>
- 交通部公路總局
<http://www.thb.gov.tw>

避難處所

- 直升機起降場
1. 北源國小
 2. 東河國小
 3. 泰源國小
 4. 尚德國小
 5. 都蘭國小
 6. 興隆國小

避難處所

| | |
|--|---|
| 1. 北源國小 容納-150人 地址-東河鄉北源村順那21號 電話-089-891688 | 5. 尚德國小 容納-250人 地址-東河鄉尚德村前寮43號 電話-089-891289 |
| 2. 北源村活動中心 容納-50人 地址-東河鄉北源村19鄰美蘭49號 電話-089-891688 | 6. 都蘭國小 容納-200人 地址-東河鄉都蘭村42鄰431號 電話-089-531224 |
| 3. 東河國小 容納-80人 地址-東河鄉東河村16鄰35號 電話-089-896160 | 7. 興隆國小 容納-120人 地址-東河鄉興昌村155號 電話-089-531283 |
| 4. 泰源國小 容納-300人 地址-東河鄉泰源村本部港297號 電話-089-891011 | |

108年3月製作

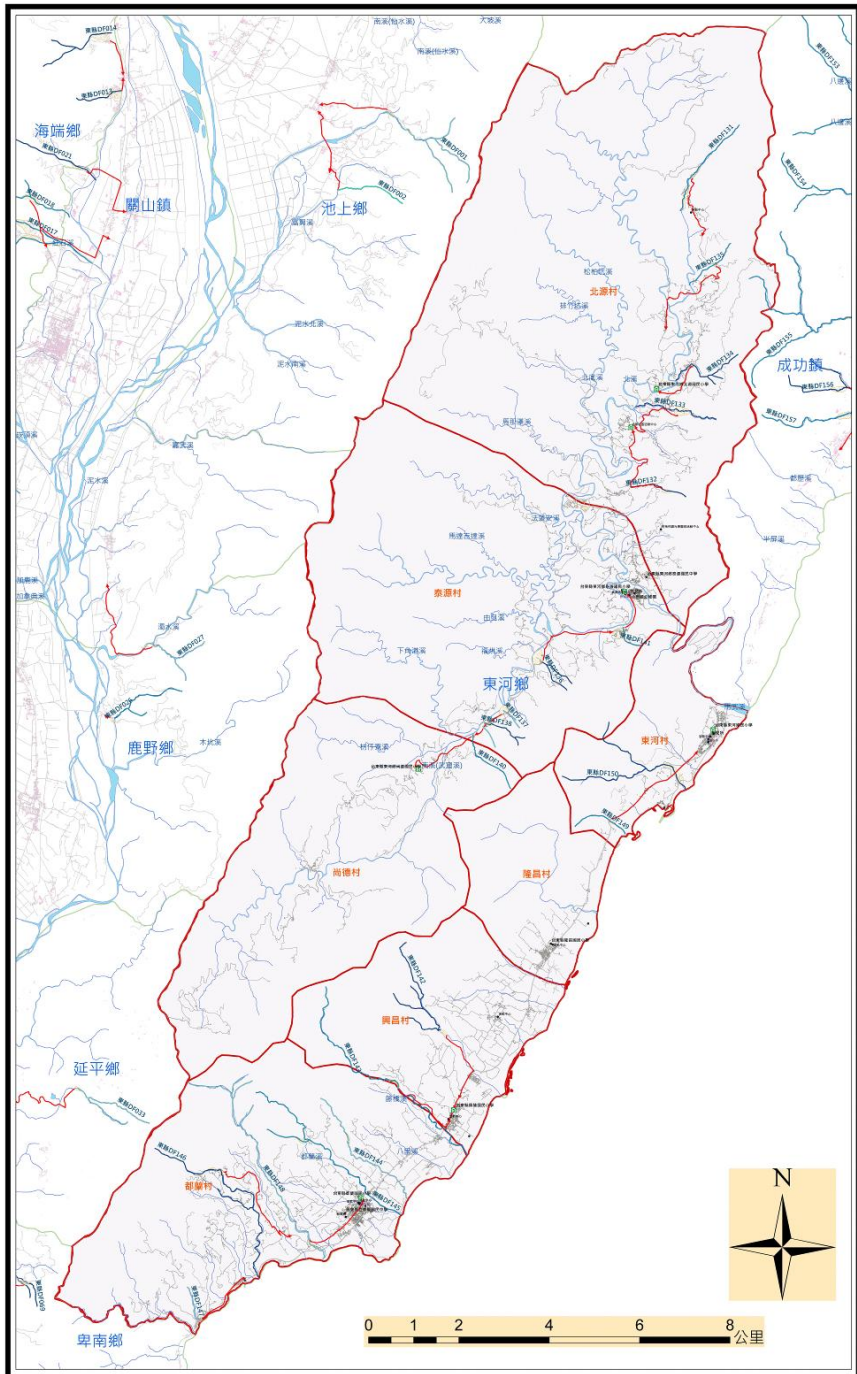

| | | |
|----|--------|---------|
| 圖例 | 疏散避難路線 | 土石流潛勢溪流 |
| | 避難處所 | 淹水潛勢範圍 |

圖 7-12 臺東縣東河鄉水災防災地圖



圖 7-13 臺東縣成功鎮水災防災地圖



圖 7-14 臺東縣長濱鄉水災防災地圖



| 防 災 資 訊 | |
|--|--|
| 通 報 單 位 | |
| 綠島鄉災害應變中心 電話:089-672510 住址:臺東縣綠島鄉南寮村 194-1 號 | |
| 公館村辦公處 村長:王勝德 電話:089-672517 行動電話:0937600343 | |
| 中寮村辦公處 村長:蔡勝榮 電話:089-672315 行動電話:0937396976 | |
| 南寮村辦公處 村長:蘇振茂 電話:089-672358 行動電話:0926711925 | |

| 設施圖例 | | 災害圖例 | |
|--------|--------|-----------|-------------|
| 避難處所 | 醫療中心 | 懸崖警戒區 | 懸崖警戒區範圍 |
| 直升機起降場 | 物資儲存場所 | 易落石區 | 易落石區域範圍 |
| 消防單位 | 國軍單位 | 海水易淹區與溺水區 | 海水易淹區與溺水區範圍 |
| 警察單位 | 機場 | 易發生車禍地區 | 易發生車禍範圍 |
| 港口 | 觀光災害 | 海嘯警戒線 | 海嘯警戒線 |
| | | 防相火關 | 防相火關 |

| 避 難 處 所 | | | |
|---|---|--|---|
| 公館社區活動中心 容納:30 人 連絡人:村幹事鄭志雄 電話:089-672517 地址:綠島鄉公館村 5 鄰 2 號 | 社會福利活動中心 容納:60 人 聯絡人:黃郁家 電話:089-672545 地址:綠島鄉公館村柴口 2 鄰 63 號 | 中寮社區活動中心 容納:30 人 聯絡人:村幹事李怡如 電話:089-672315 地址:綠島鄉中寮村 1 鄰 31 號 | 南寮社區活動中心 容納:50 人 聯絡人:村幹事童上歡 電話:089-672358 地址:綠島鄉南寮村 190 號 |

圖 7-15 臺東縣綠島鄉水災防災地圖



圖 7-16 臺東縣蘭嶼鄉水災防災地圖

附錄 8、臺東縣轄內水災避難據點位置表

| 鄉鎮市 | 避難處名稱 | 地址 | 聯絡人 | 聯絡電話 | 收容人數 |
|-----------|----------|-----------------------|-----|------|------------|
| 延平鄉 | 舊永康國小 | 永康村 89 號 | 邱育南 | | 50 |
| 延平鄉 | 紅葉村活動中心 | 紅葉村 16 號 | 邱朝榮 | | 30 |
| 延平鄉 | 武陵村活動中心 | 武陵村 15 號 | 胡淑嬌 | | 30 |
| 延平鄉 | 鸞山村活動中心 | 鸞山村 16 號 | 鄭鏡峯 | | 30 |
| 延平鄉 | 桃源村活動中心 | 桃源村 78 號 | 胡健文 | | 50 |
| 小計 | | | | | 190 |
| 太麻里鄉 | 美和國小 | 太麻里鄉美和村美和 90 號 | 倪明樑 | | 100 |
| 太麻里鄉 | 三和活動中心 | 太麻里鄉三和村漁場 131 號 | 古慶松 | | 70 |
| 太麻里鄉 | 華源活動中心 | 太麻里鄉華源村大坑 1 鄰 15 號之 1 | 古慶松 | | 70 |
| 太麻里鄉 | 北里活動中心 | 太麻里鄉北里村北太麻里 20-4 號 | 江孟勳 | | 30 |
| 太麻里鄉 | 順安府 | 太麻里鄉大王村順安路 39 號 | 林明裕 | | 50 |
| 太麻里鄉 | 太麻里鄉老人會館 | 太麻里鄉大王村順安路 33 號 | 潘室諺 | | 100 |
| 太麻里鄉 | 大王國小 | 太麻里鄉大王村文化路 60 號 | 黃貞英 | | 100 |
| 太麻里鄉 | 大王活動心 | 太麻里鄉大王村順安路 39 號 | 黃貞英 | | 30 |

| 鄉鎮市 | 避難處名稱 | 地址 | 聯絡人 | 聯絡電話 | 收容人數 |
|-----------|-------------|----------------------|-----------|------|------------|
| 太麻里鄉 | 香蘭國小 | 太麻里鄉香蘭村舊香蘭 28 號 | 張耀星 | | 80 |
| 太麻里鄉 | 金崙活動中心 | 太麻里鄉金崙村金崙 6 鄰 283 號 | 許加和 | | 80 |
| 太麻里鄉 | 金崙溫泉長老 教會 | 太麻里鄉金崙村 16 鄰溫泉 40 號 | 陳文龍 | | 20 |
| 太麻里鄉 | 多良活動中心 | 太麻里鄉多良村 18 鄰大溪 251 號 | 劉任瑜 | | 80 |
| 小計 | | | | | 810 |
| 關山鎮 | 關山國中學生活動中心 | 關山鎮里壠里崁頂路 22 號 | 吳宏龍(校長) | | 200 |
| 關山鎮 | 關山鎮老人文康活動中心 | 關山鎮豐田路 19 之 3 號 | 陳來成(會長) | | 200 |
| 關山鎮 | 新福活動中心 | 關山鎮溪埔 34 號 | 羅桂榮(理事長) | | 50 |
| 關山鎮 | 里壠活動中心 | 關山鎮里壠里崁頂路 46 之 1 號 | 吳慶郎(里長) | | 100 |
| 關山鎮 | 中福活動中心 | 關山鎮中福里中華路 2 巷 1 號 | 偕麗娟(理事長) | | 50 |
| 關山鎮 | 豐泉活動中心 | 關山鎮豐田路 19 之 3 號 2 樓 | 黃綱榮(里長) | | 50 |
| 關山鎮 | 月眉活動中心 | 關山鎮月眉里中和路 7 號 | 黎光祥(里長) | | 50 |
| 關山鎮 | 德高活動中心 | 關山鎮德高里 8 鄰 115 號 | 劉源利(理事長) | | 100 |
| 關山鎮 | 電光活動中心 | 關山鎮電光里 5 鄰 85 號 | 曹玉璞(里長) | | 30 |
| 關山鎮 | 關山國小 | 關山鎮中華路 101 號 | 湯惠美(總務主任) | | 500 |

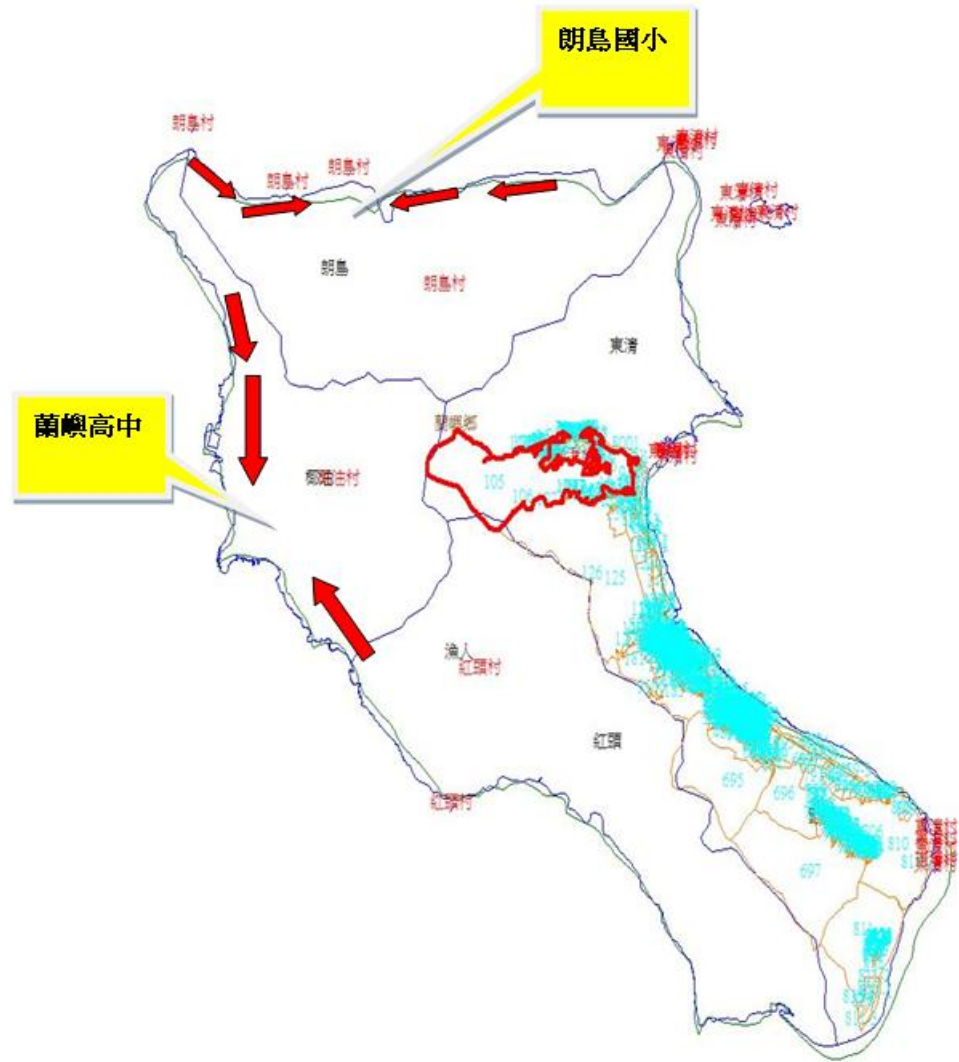
| 鄉鎮市 | 避難處名稱 | 地址 | 聯絡人 | 聯絡電話 | 收容人數 |
|-----------|----------------------------------|-------------------|-----------------|------|-------------|
| 關山鎮 | 月眉國小 | 關山鎮月眉里盛豐路 1 號 | 陳慶榕(總務主任) | | 200 |
| 關山鎮 | 德高國小 | 關山鎮德高里 7 鄰永豐 16 號 | 方家銘(總務主任) | | 200 |
| 關山鎮 | 電光國小 | 關山鎮電光里中興 93 號 | 蔡忠勳(總務主任) | | 200 |
| 小計 | | | | | 1930 |
| 長濱鄉 | 財團法人伊甸社會福利基金會附設私立耆福合式服務類長期照顧服務機構 | 忠勇村 5 鄰 11 號 | 村長賴文德 村幹事樊品宜 | | 90 |
| 長濱鄉 | 寧埔國小 | 長濱鄉寧埔村 10 鄰 41 號 | 村長葉明華 村幹事林志忠 | | 140 |
| 小計 | | | | | 230 |
| 成功鎮 | 宜灣天主堂 | 成功鎮宜灣路 108 號 | 張神父 | | 30 |
| 成功鎮 | 基督長老教會(博愛教會) | 成功鎮重安路 50 號 | 林牧師 | | 50 |
| 成功鎮 | 小港活動中心 | 成功鎮成廣路 7 號 | 林永勝 | | 20 |
| 成功鎮 | 三仙真耶穌教會 | 成功鎮白蓮路 140 號 | 吳英妹 | | 50 |
| 成功鎮 | 高台真耶穌教會 | 成功鎮高台路 33 號 | 林富雄 | | 50 |
| 成功鎮 | 忠智里活動中心 | 成功鎮五權路 164 號 | 蘇麗芬 | | 30 |

| 鄉鎮市 | 避難處名稱 | 地址 | 聯絡人 | 聯絡電話 | 收容人數 |
|-----------|-----------|-------------------|----------|------|------------|
| 成功鎮 | 麒麟活動中心 | 成功鎮麒麟路 45-12 號 | 李明穎 | | 30 |
| 成功鎮 | 三民里活動中心 | 成功鎮三民路 20 號 | 鄭美玲 | | 20 |
| 成功鎮 | 三民里第 2 市場 | 成功鎮三民路 111 號 | 鄭美玲 | | 50 |
| 成功鎮 | 豐田活動中心 | 成功鎮豐田路 91 號 | 林坤壇 | | 20 |
| 成功鎮 | 都歷活動中心 | 成功鎮都歷路 115 號 | 林坤壇 | | 20 |
| 成功鎮 | 小馬活動中心 | 成功鎮小馬路 44 號 | 林坤壇 | | 20 |
| 成功鎮 | 成功鎮忠孝國民小學 | 成功鎮成廣路 8 號 | 李俊德 | | 150 |
| 成功鎮 | 成功鎮信義國民小學 | 成功鎮都歷路 58 號 | 廖允伶 | | 100 |
| 小計 | | | | | 640 |
| 綠島鄉 | 社會福利活動中心 | 綠島鄉公館村柴口 2 鄰 63 號 | 約僱人員 黃郁家 | | 60 |
| 綠島鄉 | 南寮社區活動中心 | 綠島鄉南寮村 190 號 | 村幹事童上歡 | | 50 |
| 綠島鄉 | 中寮社區活動中心 | 綠島鄉中寮村 1 鄰 31 號 | 村幹事李怡如 | | 30 |
| 綠島鄉 | 公館社區活動中心 | 綠島鄉公館村 5 鄰 2 號 | 村幹事鄭志雄 | | 30 |
| 小計 | | | | | 190 |
| 鹿野鄉 | 鹿野鄉公所 | 鹿野鄉瑞隆村瑞景路一段 21 號 | 課員 潘虹町 | | 80 |

| 鄉鎮市 | 避難處名稱 | 地址 | 聯絡人 | 聯絡電話 | 收容人數 |
|-----|----------|-------------------------|--------------------|------|------|
| 鹿野鄉 | 鹿野鄉立幼兒園 | 鹿野鄉瑞隆村瑞景路一段 23 巷 9 號 | 課員 潘虹町 | | 50 |
| 鹿野鄉 | 和平社區活動中心 | 鹿野鄉鹿野村 3 鄰和平路 57 號 | 理事長 陳碧光 村幹事 郭俊元 | | 40 |
| 鹿野鄉 | 龍田社區活動中心 | 鹿野鄉龍田村 7 鄰光榮路 308 號 | 理事長 陳濯源 村幹事 詹定涼 | | 20 |
| 鹿野鄉 | 永安社區活動中心 | 鹿野鄉永安村 3 鄰永安路 257 巷 5 號 | 理事長 陳宗猛 村幹事 詹定涼 | | 20 |
| 鹿野鄉 | 永昌社區活動中心 | 鹿野鄉永安村 3 鄰永安路 98 號 | 理事長 楊文源 村幹事 詹定涼 | | 30 |
| 鹿野鄉 | 瑞和社區活動中心 | 鹿野鄉瑞和村 4 鄰瑞景路三段 121 號 | 理事長 韓筆鋒 村幹事 胡沛倫 | | 30 |
| 鹿野鄉 | 瑞豐社區活動中心 | 鹿野鄉瑞豐村 10 鄰景新路 60 巷 2 號 | 理事長 黃紹良 村幹事 胡沛倫 | | 30 |
| 鹿野鄉 | 新豐社區活動中心 | 鹿野鄉瑞豐村 4 鄰新和路 281 巷 1 號 | 理事長 江永清 村幹事 胡沛倫 | | 30 |
| 鹿野鄉 | 瑞隆社區活動中心 | 鹿野鄉瑞隆村 10 鄰佑民路 7 號 | 理事長 黎萬和 村幹事 陳佳莉 | | 30 |
| 鹿野鄉 | 瑞源社區活動中心 | 鹿野鄉瑞源村瑞景路一段 388 號 | 理事長 劉進金 村幹事 陳佳莉 | | 30 |
| 鹿野鄉 | 鹿野國小 | 鹿野鄉鹿野村中華路一段 402 號 | 村 長 張英宏 總務主任陳澤仁 | | 100 |
| 鹿野鄉 | 龍田國小 | 鹿野鄉龍田村光榮路 236 號 | 村 長 陳濯源 總務主任涂振勝 | | 30 |
| 鹿野鄉 | 永安國小 | 鹿野鄉永安村鹿寮路 31 號 | 村 長 陳志輝 總務主任施怡震 | | 20 |

| 鄉鎮市 | 避難處名稱 | 地址 | 聯絡人 | 聯絡電話 | 收容人數 |
|-----------|---------------|--|----------------------|------|------------|
| 鹿野鄉 | 瑞源國小 | 鹿野鄉瑞源村文化路 67 號 | 村 長 劉進金 總務主任姚閔懷 | | 50 |
| 鹿野鄉 | 瑞豐國小 | 鹿野鄉瑞豐村中山路 67 號 | 村 長 林美惠 總務主任林立靜 | | 60 |
| 鹿野鄉 | 鹿野國中 | 鹿野鄉龍田村光榮路 38 號 | 村 長 陳濯源 總務主任吳春生 | | 100 |
| 鹿野鄉 | 瑞源國中 | 鹿野鄉瑞和村瑞景路三段 1 號 | 村 長 徐智雄 總務主任謝勝利 | | 100 |
| 小計 | | | | | 850 |
| 東河鄉 | 都蘭國小 | 東河鄉都蘭村都蘭 431 號 | 鄭美雪(總務主任) | | 215 |
| 東河鄉 | 都蘭活動中心 | 東河鄉都蘭村都蘭 372 號(優先避難處所，小橋.都橋.漁橋.千鳥橋.界北郡界) | 黃美珠(理事長) | | 50 |
| 東河鄉 | 興隆國小 | 東河鄉興昌村 155 號 | 洪秀全(主任) | | 120 |
| 東河鄉 | 隆昌村辦公處(活動中心) | 東河鄉隆昌村 18 鄰 230 號 | 陳啟杉(村長) | | 50 |
| 東河鄉 | 東河鄉公所(二樓大會議室) | 東河鄉東河村 11 鄰南東河 311 號 | 葉啟伸(鄉長) 葉啟煒(總務) | | 30 |
| 東河鄉 | 泰源國小 | 東河鄉泰源村本部落 11 鄰 297 號 | 劉雪珍(主任) | | 310 |
| 東河鄉 | 泰源活動中心(村辦公處) | 東河鄉泰源村本部落 8 鄰 225 號 | 吳占勝(村長) 吳式琦 (村幹事) | | 80 |

| 鄉鎮市 | 避難處名稱 | 地址 | 聯絡人 | 聯絡電話 | 收容人數 |
|-----------|--------------|---|----------------------|------|-------------|
| 東河鄉 | 北源國小 | 東河鄉北源村順那 21 號(優先避難處所:東河農場.德高橋.北溪.美蘭 36 號橋.花園) | 黃正吉(總務主任) | | 111 |
| 東河鄉 | 北源活動中心(村辦公處) | 東河鄉北源村美蘭 19 鄰 33-1 號 | 江清霖(理事長) 黃壯元(村幹事) | | 100 |
| 東河鄉 | 尚德國小(村辦公處) | 東河鄉尚德村前寮 43 號(優先避難處所) | 陳其清(村長) 吳式琦(村幹事) | | 260 |
| 小計 | | | | | 1326 |
| 卑南鄉 | 賓朗村活動中心 | 卑南鄉賓朗村 18 鄰賓朗路 474 巷 3 號 | 李文吉(村長) | | 50 |
| 卑南鄉 | 美農村活動中心 | 卑南鄉美農村 8 鄰 36 號 | 吳文耀(村長) | | 30 |
| 卑南鄉 | 初鹿國小 | 卑南鄉初鹿村初鹿二街 111 號 | 陳良誌(村長) | | 50 |
| 卑南鄉 | 嘉豐村活動中心 | 卑南鄉嘉豐村文昌路 27 號 | 林智郎(村長) | | 30 |
| 卑南鄉 | 太平村活動中心 | 卑南鄉太平村和平路 128 巷 8 號 | 沈姿伶(村長) | | 80 |
| 卑南鄉 | 泰安村活動中心 | 卑南鄉泰安村五鄰泰安路 101 號 | 吳楊平南(村長) | | 50 |
| 卑南鄉 | 利嘉村活動中心 | 卑南鄉利嘉村 17 鄰利民路 669 號 | 林肯毅(村長) | | 50 |
| 卑南鄉 | 東興村活動中心 | 卑南鄉東興村東園一街 120 號 | 杜松次(村長) | | 70 |

| 鄉鎮市 | 避難處名稱 | 地址 | 聯絡人 | 聯絡電話 | 收容人數 |
|-----------|----------|----------------------|----------|------|-------------|
| 卑南鄉 | 溫泉村活動中心 | 卑南鄉溫泉村 11 鄰溫泉路 293 號 | 黃金定(村長) | | 30 |
| 卑南鄉 | 富山村活動中心 | 卑南鄉富山村 3 鄰漁場 64 號 | 黃文明(村長) | | 30 |
| 卑南鄉 | 富源村活動中心 | 卑南鄉富源村 8 鄰 118 號 | 羅再銘(村長) | | 30 |
| 卑南鄉 | 利吉村活動中心 | 卑南鄉利吉村 3 鄰 22 號 | 劉清明(村長) | | 30 |
| 卑南鄉 | 太平國小 | 卑南鄉泰安村 1 鄰 6 號 | 李勝利(村長) | | 100 |
| 卑南鄉 | 利嘉國小 | 卑南鄉利嘉村利嘉路 666 號 | 林肯毅(村長) | | 100 |
| 卑南鄉 | 東遊季溫泉渡假村 | 卑南鄉溫泉村溫泉路 376 巷 18 號 | 東遊季溫泉渡假村 | | 340 |
| 卑南鄉 | 清覺寺 | 卑南鄉溫泉村龍泉路 113 巷 21 號 | 清覺寺 | | 200 |
| 卑南鄉 | 亞灣溫泉飯店 | 卑南鄉溫泉村鎮樂 1 號 | 亞灣溫泉飯店 | | 700 |
| 卑南鄉 | 逸軒大飯店 | 卑南鄉溫泉村龍泉路 53 巷 3 號 | 逸軒大飯店 | | 600 |
| 小計 | | | | | 2570 |
| 池上鄉 | 米鄉池上文化館 | 福原村公園路 2 號 | 曾冬秀 | | 100 |
| 池上鄉 | 福文活動中心 | 福文村中西三路 63 號 | 林煥恭 | | 100 |
| 池上鄉 | 福原國小體育館 | 福原村中華路 17 號 | 毛慧莉 | | 200 |
| 池上鄉 | 池上國中體育館 | 新興村 7 鄰新興 82-1 號 | 王淑冠 | | 200 |
| 小計 | | | | | 600 |

| 鄉鎮市 | 避難處名稱 | 地址 | 聯絡人 | 聯絡電話 | 收容人數 |
|-----------|-----------|---------------------|---------|------|------------|
| 海端鄉 | 新武教會 | 海端鄉海端村 10 鄰 62 號 | 余詠潔 | | 80 |
| 海端鄉 | 海端鄉立幼兒園 | 海端鄉海端村 3 鄰山界 17-3 號 | 史慧玲 | | 100 |
| 海端鄉 | 海端鄉公所 | 海端鄉海端村 4 鄰山界 43 號 | 黃恩潔 | | 30 |
| 海端鄉 | 海端國小 | 海端鄉海端村 4 鄰山界 36 號 | 謝玉君 | | 100 |
| 小計 | | | | | 310 |
| 台東市 | 台東市老人文康中心 | 吉林路二段 699 巷 22 號 | 里長 曾阿粉 | | 28 |
| 台東市 | 豐里社區活動中心 | 豐里街 756 巷 20 號 | 理事長 鄭彼得 | | 27 |
| 台東市 | 知本社區活動中心 | 知本路 3 段 13 巷 40 號 | 里長 馬捷 | | 34 |
| 台東市 | 豐田里民眾活動中心 | 中興路四段 735 號 | 里長 黃泉智 | | 18 |
| 小計 | | | | | 107 |
| 大武鄉尚武村 | 大武鄉立托兒所 | 大武鄉尚武村政通五街 6-1 號 | 李明燦 | | 60 |
| 大武鄉尚武村 | 尚武活動中心 | 大武鄉尚武村政通三街 1 號 | 牛煥章 | | 50 |
| 小計 | | | | | 110 |
| 金峰鄉 | 嘉蘭社區活動中心 | 金峰鄉嘉蘭村新富社區 | 莊福成 | | 300 |
| 金峰鄉 | 嘉蘭社區 | 金峰鄉 | 莊福成 | | 300 |

| 鄉鎮市 | 避難處名稱 | 地址 | 聯絡人 | 聯絡電話 | 收容人數 |
|-----------|-----------|--------------------|-----|------|-------------|
| | 多功能活動中心 | 嘉蘭村 12 鄰 665 號 | | | |
| 金峰鄉 | 介達國小 | 金峰鄉正興村 8 鄰 105 號 | 高成良 | | 100 |
| 金峰鄉 | 新興國小 | 金峰鄉新興村 1 鄰 1 號 | 王大龍 | | 160 |
| 金峰鄉 | 賓茂村辦公處 | 賓茂村 1 鄰 3 號 | 高永輝 | | 120 |
| 金峰鄉 | 賓茂國中 | 太麻里鄉金崙村 77 號 | 校方 | | 200 |
| 金峰鄉 | 歷坵活動中心 | 舊歷坵國小 | 羅忠輝 | | 200 |
| 小計 | | | | | 1380 |
| 達仁鄉 | 啦里吧活動中心 | 達仁鄉台坂村 9 鄰 49 號 | 溫光林 | | 100 |
| 達仁鄉 | 台坂活動中心 | 達仁鄉台坂村 7 鄰 21-1 號 | 溫光林 | | 100 |
| 達仁鄉 | 台坂國小 | 達仁鄉台坂村 10 鄰 59-1 號 | 溫光林 | | 200 |
| 達仁鄉 | 達仁鄉立土坂托兒所 | 達仁鄉土坂村 7 鄰 106 號 | 陳新輝 | | 160 |
| 達仁鄉 | 土坂國小 | 達仁鄉土坂村 1 鄰 10 號 | 蕭德光 | | 200 |
| 達仁鄉 | 土坂天主堂 | 達仁鄉土坂村 1 鄰 22 號 | 黃春香 | | 50 |
| 達仁鄉 | 安朔國小新化分校 | 新化村 3 鄰 57 號 | 顏正一 | | 200 |
| 達仁鄉 | 安朔國小 | 達仁鄉安朔村 8 鄰 113 號 | 顏正一 | | 200 |

| 鄉鎮市 | 避難處名稱 | 地址 | 聯絡人 | 聯絡電話 | 收容人數 |
|-----------|---------|--------------------|------|------|--------------|
| 達仁鄉 | 達仁鄉公所禮堂 | 達仁鄉安朔村 9 鄰復興路 14 號 | 呂美惠 | | 100 |
| 達仁鄉 | 安朔集會所 | 安朔村復興路 9 鄰 14 號 | 汪淑惠 | | 50 |
| 達仁鄉 | 森永活動中心 | 森永村 3 鄰 31 號 | 陳楊正華 | | 100 |
| 達仁鄉 | 南田活動中心 | 達仁鄉南田村 1 鄰 14 號 | 高富源 | | 100 |
| 小計 | | | | | 1560 |
| 蘭嶼鄉 | 椰油國小 | 蘭嶼鄉椰油村 1 號 | 周家輝 | | 215 |
| 蘭嶼鄉 | 蘭嶼中學 | 蘭嶼鄉椰油村 37 號 | 江彩怡 | | 350 |
| 蘭嶼鄉 | 朗島活動中心 | 蘭嶼鄉朗島村 300 號 | 董清瑞 | | 180 |
| 蘭嶼鄉 | 朗島國小 | 蘭嶼鄉朗島村 17 號 | 陳宗岳 | | 255 |
| 小計 | | | | | 1000 |
| 總計 | | | | | 13783 |

附錄 9、鄉(鎮、市、區)「水災危險潛勢地區保全計畫」參考範本格式

○○鄉(鎮、市、區)「水災危險潛勢地區保全計畫」

一、目的

為充分掌握轄內水災危險潛勢地區，及其保全住戶、保全對象，俾於颱風豪雨期間，及時有效疏散撤離保全對象（居民）至安全避難處所，以保障居民生命財產安全。

二、轄內水災危險潛勢地區及保全對象

(本項所列之表、圖為保全計畫最重要部分，一定要建立)

本鄉(鎮、市、區)參考○○縣(市)淹水潛勢圖、歷年調查容易淹水地點（村里）及有實際執行水災疏散撤離之區域，列為水災危險潛勢地區。

依據水災危險潛勢地區、保全對象、避難處所及疏散撤離緊急通報人(村里長)等資料，製作成「水災危險潛勢地區保全計畫表」(如附表一)，並依保全計畫表所列各水災危險地點製作疏散避難地圖(如附圖一至○)。

同時建立轄內或蒐集鄰近避難收容所資訊(如附表二)及建立保全對象清冊(包括弱勢族群或護理之家)(如附表三)。

三、疏散避難人員編組與分工

【由各鄉鎮市區依現行規定或實務運作，簡要說明編組與分工(如附表○)。如依○○鄉災害應變中心作業要點(如附錄○)】

四、疏散撤離作業程序

【由各鄉鎮市區依現行規定或實務運作，簡要說明疏散撤離作業流程，包括撤離如何決策、命令下達、如何通知撤離民眾、如何執行、收容所開設、回報等。如依○○鄉○○作業規定(如附錄○)】

五、其他事項

【未納入前四項之事項，可分條列說明】

附錄 9 - 附表 1、鄉(鎮、市、區)水災危險潛勢地區保全計畫表

| 水災危險潛勢地區(鄉鎮市區-村里) | 保全戶 | 保全人數 | 避難處所 | 避難所地址 | 避難所聯絡人 | 聯絡電話 | 村里長 (撤離通報) | 聯絡電話 | 更新日期 |
|---|------|---|--------|----------|-------------|-------------------------|---------------|-------------|------|
| <p>本表內容製作如各欄位說明</p> <p>*潛勢地區必須填註<u>鄉鎮市區</u>及<u>村里</u>，如屬局部地點或道路亦應註明所屬<u>村里</u>。</p> <p>*潛勢地區必須配合疏散避難地圖，如水災地點多，可分割多張。</p> | 填寫戶數 | 填寫人數 *僅填寫人數，另必須詳細造冊(包含弱勢族群或護理之家等)。 *上述保全對象清冊，為中央災害防救訪評工作查核項目。 | 填寫避難處所 | 填寫避難處所地址 | 填寫避難所管理人員姓名 | 填寫避難所管理人員行動電話或急難時可聯繫之電話 | 村里長姓名 | 村里長電話 | |
| ××鎮六安里 | 150 | 520 | ○○國小 | | | | 黃○○ | 06-×××××××× | |
| ××鎮建南里 | 100 | 400 | ○○國小 | | | | 莊○○ | 0933×××××× | |
| ××鎮忠仁里 | | | ○香客大樓 | | | | 王○○ | | |
| ××鎮子龍里 | | | ○○國小 | | | | 黃○○ | | |
| ××鎮頂部里 | | | ○活動中心 | | | | 林○○ | | |

附錄 9 - 附表 2、鄉(鎮、市、區)轄內或鄰近避難收容所一覽表

(格式可修正或依現行格式)

| 鄉鎮市 | 避難所名稱 | 地址 | 聯絡人 | 聯絡電話 | 收容人數 |
|-----|-------|----|-----|------|------|
| | | | | | |
| | | | | | |
| | | | | | |
| | | | | | |

附錄 9 - 附表 3、鄉(鎮、市、區)水災危險潛勢地區保全對象清冊

(必列，中央災害訪評查核重點，惟須注意個資保護)

(依現行格式製作)

附錄 9 - 附表 ○、○○○○○

附錄 9 - 附圖 1、○○鄉(鎮、市、區)○○村里水災疏散避難地圖

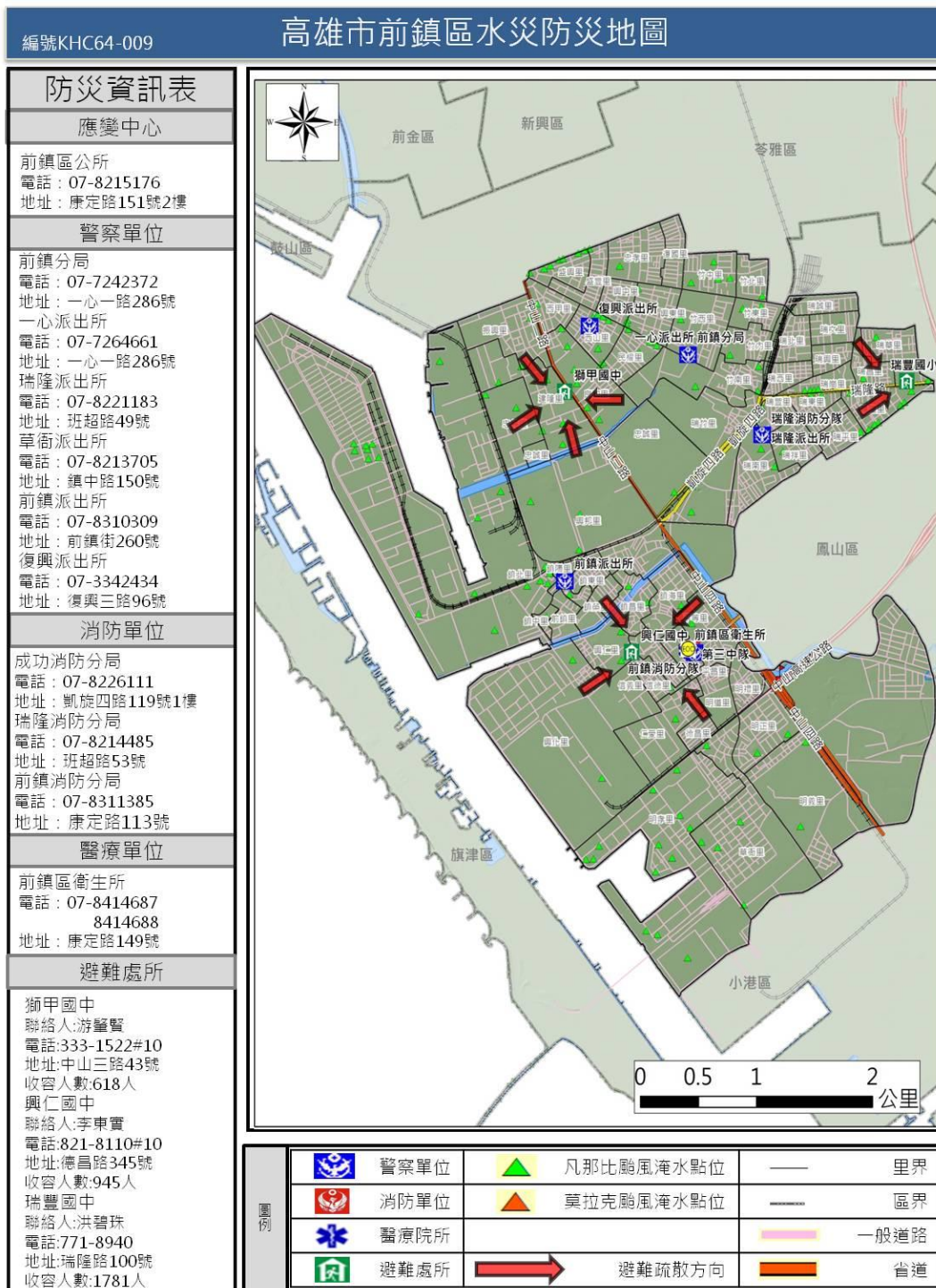

附錄 9 - 附圖 2、○○鄉(鎮、市、區)※※村里水災疏散避難地圖

附錄 9 - 附圖 3、○○鄉(鎮、市、區)**村里水災疏散避難地圖

附錄 9 - 附圖 9、各級政府災時對疏散撤離之作業分工事項表(必列)

(行政院秘書處 99 年 8 月 16 日院臺忠字第 0990102203 號函)

| 單位 執行內容 | 中央政府 | 縣(市) 政府 | 鄉(鎮、市) 公所 | 村里 | 備註 |
|---------------------|-------------|--------------|--------------|--------------|--|
| 1. 提供地方警戒資訊 | ◎ (給縣市) | ○ (給鄉鎮) | ○ (給村里) | | 含公路通阻與封橋封路資訊 |
| 2. 劃定管制區 | △ (協助縣市) | ◎ (負責劃定) | ○ (協助縣市) | | 管制區禁止民眾進入活動 |
| 3. 劃定應撤離村里 | | ○ (協助鄉鎮) | ◎ (負責劃定) | | |
| 4. 建立應撤離名冊 | | △ (協助並確認) | ○ (綜整名冊) | ◎ (統籌負責) | 鄉(鎮、市)公所應調派必要行政人力，協助村里進行調查作業。 |
| 5. 收容場所準備 | △ (其他支援) | ○ (協助並確認) | ◎ (統籌負責) | | 含各類物資之整備 |
| 6. 提供交通工具 | △ (其他支援) | ◎ (統籌負責) | ○ (協助) | | |
| 7. 下達疏散撤離命令並通知應撤離村里 | | ○ (協助鄉鎮) | ◎ (統籌負責) | | |
| 8. 通知應撤離民眾 | | | ○ (協助並確認) | ◎ (統籌負責) | 由警政、消防系統共同協助村里辦理通知民眾撤離事宜(含集合時間及地點之通知)。 |
| 9. 回報中央疏散情形 | | ◎ (統籌負責) | ○ (協助) | | 輸入 EMIC 災情系統 |
| 10. 通知民眾返家 | | △ (交通支援) | ◎ (統籌負責) | ○ (協助並確認) | |

備註：◎-主辦、○-協辦、△-支援

附錄 9-1、(其他自行增列)

附錄 10、臺東縣水災災害疏散撤離權責分工表

| 權責單位 | 工作事項 |
|------|---|
| 警察局 | <ol style="list-style-type: none"> 1.配合災害應變中心指揮官公告劃設一定區域範圍，執行限制或禁止人民進入或命其離去措施。 2.由各地警察機關執行受災區域之警戒治安維護與秩序維持等相關事項。 3.於受災區域實施交通管制，禁止非救災車輛進入災區，並執行警戒區及媒體採訪區管制作業。 4.於災區發現傷亡屍體應指派鑑識人員支援，就發現地點、死亡狀況逐一編號照相與紀錄，並迅速通報檢察官相驗。 5.協調所屬地方檢察機關執行罹難者屍體身份確認及相驗工作。 |
| 消防局 | <ol style="list-style-type: none"> 1.依颱風災害緊急應變小組作業要點成立災害緊急應變小組。 2.啟動消防查報與通報作業系統。 |
| 衛生局 | <ol style="list-style-type: none"> 1.協調責任醫院派人協助衛生所人員參與緊急醫療工作。 2.規劃、設立與運作災區救護站，進行緊急醫療作業。 3.醫療機構與醫事人員之指揮調派、醫療器材及藥品之供應調度及提供災區緊急醫療與後續醫療照顧事項。 4.隨時記錄、彙整傷患人數、傷病情形、傷患緊急醫療救護處置及癒後情形等資料。 |
| 民政處 | <ol style="list-style-type: none"> 1.啟動民政查報與通報作業系統。 2.依已建置之緊急避難疏散機制及程序，進行避難疏散。 3.視災情狀況，由災害應變中心統一發佈避難疏散通知。 4.加強村里廣播宣導與告知民眾避難需要注意事項之通知。 5.動員各鄉鎮市公所民政體系之村里長及村里幹事，進行民眾避難疏散勸導工作，並協調警察、消防單位協助進行避難疏散作業。 |
| 社會處 | <ol style="list-style-type: none"> 1.視災情狀況，由災害應變中心統一開設避難場所。 2.進行災民收容所分配、布置與管理事項。 3.執行災民登記、收容、編管、服務、救濟、慰問與遣散等事宜。 4.進行隔離場所指定、分配布置管理事項。 5.掌控災時狀況與收容人數，進行救濟物資之緊急發放。 |
| 建設處 | <ol style="list-style-type: none"> 1.通知鄉鎮市成立災害應變中心，執行各項災害應變處理事宜。 2.通報各鄉鎮市公所檢查所轄水閘門維持正常操作，備妥砂包、太空包等防汛備料；並預先完成移動式抽水機之測試運轉及待命。 3.指揮協調搶險、搶修需用防汛器材、機具及支援人力之調度。 4.通報各所屬施工中之工程，若有防汛缺口須立即妥為處置，並啟動相關應變機制。 5.各項災情掌控彙整及通報作業。 6.辦理道路、橋樑、堤防、河川設施搶修、災情查報、傳遞與統計事宜。 |

附錄 11、臺東縣水災應變參考水位站位置及警戒水位表

| 站碼 | 站名 | 水系 | 位置 | 警戒水位 (公尺) | | | 堤頂高 (公尺) | 97TM2-X | 97TM2-Y |
|----------|-------|------|-----------|-----------|-------|------|-------------|-----------------------------------|----------------------------------|
| | | | | 一級 | 二級 | 三級 | | | |
| 03_ZB1LL | 樂林橋 | 知本溪 | 臺東縣金峰鄉 | 122.7 | 121.2 | — | 128.0 | E120.9930451 (TWD67) 248445 | N22.687913 (TWD67) 2609726 |
| 01_TP2TP | 太平橋 | 太平溪 | 臺東縣臺東市 | 88.4 | 87.8 | — | 90.39 | E121.0941347 (TWD67) 258824 | N22.800176 (TWD67) 2522159 |
| 04_MW1MW | 馬武溪橋 | 馬武溪 | 臺東縣東河鄉 | 51.6 | 50.1 | — | 56.53 | E121.2872597 (TWD67) 278607 | N23.00009 (TWD67) 2544322 |
| 06_TM1GL | 南太麻里橋 | 太麻里溪 | 臺東縣太麻里鄉 | 22.3 | 21.4 | — | 24.65 | E120.99332 (TWD67) 248473 | 22.594073 (TWD67) 2499335 |
| 07_TM2LW | 拉灣橋 | 太麻里溪 | 臺東縣金峰鄉 | 70.7 | 69.5 | — | 74.58 | E120.964063 (TWD67) 245465 | N22.593221 (TWD67) 2499241 |
| 05_FJ1SN | 興農橋 | 富家溪 | 臺東縣成功鎮 | 44.2 | 43.9 | — | 51.00 | E121.3840249 (TWD67) 288488 | N23.133435 (TWD67) 2559111 |
| 02_TP1ZK | 日光橋 | 太平溪 | 臺東縣臺東市 | 30.4 | 29.7 | — | 30.76 | E121.124128 (TWD67) 261905 | N22.773464 (TWD67) 2519204 |
| W05AC08 | 溫泉橋 | 知本溪 | 臺東縣卑南鄉溫泉村 | 58 | 57 | — | 60.41 | 121.0221 | 22.6942 |
| W05AC09 | 新園橋 | 利嘉溪 | 臺東縣卑南鄉大南村 | 108.8 | 108.4 | — | 115.83 | 121.0495 | 22.7611 |
| 2200H007 | 延平 | 卑南溪 | 臺東縣鹿野鄉鹿野村 | 164.3 | 163.3 | — | 165.8 | 254245.2 | 2518030 |
| 2200H011 | 臺東大橋 | 卑南溪 | 臺東縣卑南鄉富源村 | 31.4 | 29.9 | 27.9 | 36.65 | 257929.4 | 2533246 |

| | | | | | | | | | |
|----------|--------|-----|-------------------|-------|-------|-------|--------|-----------|------------|
| 2200H020 | 新武呂(4) | 卑南溪 | 臺東縣海端鄉初來村 | 320.6 | 319.9 | 319.0 | 323.0 | 263777.8 | 2521427 |
| 2200H021 | 大崙 | 卑南溪 | 臺東縣海端鄉新武村 | 375.4 | 374.0 | — | 379.88 | 266104.8 | 2558057 |
| 2200H022 | 瑞源 | 卑南溪 | 臺東縣鹿野鄉瑞源村 寶華大橋 | 163.5 | 162.4 | — | 164.43 | 261435.0 | 2560414 |
| 2200H025 | 電光橋 | 卑南溪 | 台東縣關山鎮新福里 | 214.8 | 213.6 | 212 | 216.73 | 267841.44 | 2548455.53 |
| 2200H026 | 鸞山橋 | 卑南溪 | 台東縣鹿野鄉鸞山村 | 114.4 | 112.8 | — | 116.83 | 264547.51 | 2534013.07 |
| 2200H028 | 池上大橋 | 卑南溪 | 臺東縣池上鄉池上大橋 | 285.4 | 284.4 | — | 287.73 | 270092 | 2555502 |
| 2200H029 | 鹿鳴橋 | 卑南溪 | 臺東縣鹿野鄉鹿鳴橋 | 148.1 | 147.6 | — | 152.03 | 259663 | 2532122 |

附錄 12-1、經濟部移動式抽水機運用及維護管理作業要點

中華民國 92 年 11 月 4 日經水防字第 09233002541 號函頒

中華民國 94 年 1 月 24 日經水防字第 09433000080 號函修正

中華民國 95 年 2 月 21 日經水防字第 09533000110 號函修正

- 一、 經濟部(以下簡稱本部)為效率化運用調度、制度化維護管理移動式抽水機(以下簡稱抽水機)，依據水災災害防救業務計畫防救災整備規定，訂定本要點。
- 二、 本要點適用範圍包含本部所屬機關、內政部、直轄市、縣(市)政府及鄉(鎮、市、區)公所等所有之抽水機。
- 三、 抽水機以財產所有機關為管理機關；以實際控制運用之機關(構)、法人、團體為使用單位。
前項管理機關應負責抽水機之維護及更新，使用單位應負責抽水機之操作、保管及運轉油料供應。
- 四、 使用單位應將抽水機編號、型式、管理機關名稱、使用單位名稱、保管地點及專責保管人員姓名暨聯絡電話等基本資料依附表一格式建檔，於每年汛期前送直轄市、縣(市)主管機關彙轉本部水利署。使用單位為本部水利署所屬機關者，應於前項規定期限前，將基本資料逕送本部水利署。
本部水利署應將前二項彙整資料建置成資料庫，提供防救災單位運用。
- 五、 抽水機資料有異動或其他狀況時，管理機關及使用單位應通報本部水利署。
使用單位於颱風豪雨期間，應將抽水機運用狀況依附表二格式定時通報轄管水災災害防救業務業務主管機關之應變中心或小組。
- 六、 直轄市、縣(市)政府於每年汛期前，應參考淹水潛勢分析及歷年淹水事件，完成抽水機預佈規劃，納入水災危險潛勢地區保全計畫，並報本部備查。
- 七、 抽水機運用時機如下：

- (一)中央氣象局發布豪、大雨特報或海上或海上陸上颱風警報期間之淹水或缺水事件。
- (二)旱災期間缺水事件。
- (三)政府機關、行政法人及公法人業務範圍之淹水或缺水事件。
- (四)非屬上述第一款至第三款情形，但因事涉多數人公益或影響民眾生活之重大淹水或缺水事件。

抽水機應以運用於重大災害搶救為優先。

八、 抽水機運用之種類如下：

- (一)待命：使用單位因應災害潛勢，將抽水機上車，以便隨時出動。
- (二)出勤：使用單位依第七點所列事件，派遣抽水機進行抽水作業，且於完成抽水作業後歸建。
- (三)調用：管理機關或使用單位依第七點所列抽水事件，派遣抽水機長期協助其他政府機關、行政法人或公法人作業。
- (四)調度：管理機關或直轄市、縣（市）政府基於整體災害搶救需要，指派抽水機進行待命、出勤或調用之作業。

使用單位因其他單位申請派遣支援之抽水機出勤時間超過6個月以上時，得將該抽水機之申請支援單位變更為其使用單位。

九、 颱風豪雨應變期間，抽水機待命及出勤之調度原則如下：

- (一)警報發布後，警戒區內使用單位得依權責考量、管理機關通報、本部或本部水利署應變小組通報，預佈抽水機，並維持適當抽水機組待命，待命之抽水機一旦接獲淹水災害通報後，應於十分鐘內，出勤抽水作業。
- (二)各級水災災害防救業務主管機關接獲災情資訊後，應依權責通報使用單位，視災情狀況出動抽水機救災。
- (三)使用單位自有抽水機組不足以因應災情時，得申請轄管水災災害防救業務主管機關調度支援。

(四)各管理機關及使用單位接獲行政院災害防救委員會(中央災害應變中心)、本部(本部災害應變小組)、本部水利署(本部水利署災害應變小組)通報，調度其所有或使用之抽水機時，非有正當理由不得拒絕，且應儘速將調度所需抽水機運至指定地點，向指定單位、人員報到。

(五)第三款之支援申請，如係重大緊急事件，得跨級申請之。但應副知轄管水災災害防救業務主管機關。

抽水機出勤後，使用單位應立即將出勤、預定抵達抽水地點、啟動抽水作業時間、操作人員姓名及聯絡電話回報轄管水災災害防救業務主管機關，並副知本部或本部水利署應變小組。

十、非屬颱風豪雨期間，抽水機待命、出勤及調用之調度，由各管理機關或使用單位自行為之，惟不得影響防災緊急調度。

為因應災害或緊急事件需求之調度者，其調度原則依第九點規定。

十一、依第九點規定申請支援之抽水機，申請單位應提供出勤地點、災害情形、受災範圍、排放地點、所需機組數量及型號、報到地點、受理報到人員連絡資料(含姓名、電話、職稱)，並供應運轉油料及人員餐飲。

抽水機依第九點待命及出勤期間，不得採用任何方式將抽水機組或其附件固定，減損機組機動救災之功能。

十二、使用單位應製作抽水機運作及淹水災情歷程資料備查。

各級水災災害防救業務主管機關應隨時派員查核、督導抽水機作業情形。

十三、依第九點申請支援之申請單位，應於災害減輕或消除後，立即歸還抽水機。但管理機關或使用單位認為無支援必要時，得主動召回抽水機，並告知申請單位。

前項使用單位應確認歸還之抽水機設備完整且功能正常。如有故障或損壞，申請單位應負責修復；無法修復時，應負責賠償。

十四、抽水機出勤時應由公務人員專責監控；一處淹水或缺水地點，至少

應由一位專責人員隨同出勤。

前項專責人員，原則由使用單位派遣，惟經協調得由申請單位派遣之。

第一項淹水地點範圍，一處最大以一村(里)為限。但依其範圍專責人員足以掌控抽水機之運作使用者，不在此限。

支援直轄市、縣(市)政府之抽水機，報到後，申請之直轄市、縣(市)政府應變中心指揮官應指派第一項之專責人員；惟同一淹水處跨兩以上直轄市、縣(市)者，由本部水利署指派所屬機關人員擔任第一項之專責人員。

十五、 管理機關每年應編列抽水機維護保養經費。

抽水機於防汛期間發生故障時，管理機關得協調使用單位先行墊付修理。

十六、 管理機關應指派專人負責機組設備維護保養等工作，定期辦理所有抽水機之維護保養工作，並記錄保養、運轉資料備查。

管理機關及使用單位之維護保養工作得委外辦理。

十七、 使用單位應指派專人負責機組設備管理、運轉及保管等工作。

十八、 本部得定期督導各管理機關及使用單位就抽水機之運用、維護管理紀錄及維護保養經費編列情形，並納入年度防災績效考評。經本部評選優良者，得建議予相關人員適當之獎勵。

附錄 12-2、經濟部淹水災害通報作業要點

97 年 12 月 10 日經水字第 09704606470 號函

98 年 4 月 10 日經水授字第 09820221580 號函

- 一、 經濟部(以下簡稱本部)為使本部水利署暨所屬機關、內政部、行政院農業委員會以及各直轄市與縣(市)政府辦理水災災害防救業務計畫(以下簡稱水災防救計畫)之災情蒐集及通報作業有所依循，特訂定本要點。
- 二、 各級水災災害防救業務主管機關應蒐集及查證淹水災情，並立即通報相關權責機關，進行救災作業。
- 三、 各級水災災害防救業務主管機關應建立水利單位人員巡察、民眾傳遞、媒體監看及其他通報機制，並得建立防汛隊等多元化災情蒐集、查報管道，以及時掌握淹水災害災情。
- 四、 直轄市、縣(市)政府應於每年防汛期前，完成災害應變中心淹水災情巡察、通報及查證人員編組，並報本部備查。
鄉(鎮、市、區)公所應於每年防汛期前，完成災害應變中心淹水災情巡察、通報及查證人員編組，並報直轄市、縣(市)政府備查。
- 五、 前點編組人員之職掌如下：
 - (一)災情巡察人員：巡察轄管範圍，主動察覺災情。
 - (二)災情通報人員：通報災情予權責機關。
 - (三)災情查證人員：確認由民眾傳遞及媒體傳播災情之正確性。
- 六、 直轄市及縣(市)政府應依水災防救計畫及第三點規定，於轄區內易積淹水鄉(鎮、市、區)組成防汛隊，協助淹水災情巡察、通報及查證作業。
前項防汛隊得併同於依河川管理辦法規定組成之防汛搶險隊，亦得優先由直轄市、縣(市)轄區內之義警民防組織、巡守隊、救難組織編成。
- 七、 防汛隊應協助直轄市、縣(市)政府執行下列任務：

(一)轄區內水情與淹水災情之巡察、查證及通報作業。

(二)轄區內水利設施之巡察。

(三)轄區水利設施防汛搶險工作之執行。

八、直轄市、縣(市)政府應定期辦理淹水災情巡察、查證、通報人員及防汛隊隊員之教育訓練及演練。直轄市、縣(市)政府應於每年汛期後，辦理淹水災情巡察、查證、通報人員及防汛隊與其隊員之成效考核。考核優異者得報經本部覆核後，由本部發給獎金及獎狀之鼓勵。

前項考核要點由直轄市、縣(市)政府依權責訂之；覆核及獎勵要點由本部另訂之。

九、各級政府機關為蒐集災情應設置災情通報專線,提供民眾主動告知或其他單位（機構）通報災情。

十、直轄市、縣(市)政府、鄉(鎮、市、區)水災災害防救業務主管機關蒐集之災情資訊，應依附件一格式彙整後，屬市區排水（含下水道）淹水災患者，應通報內政部；屬農田灌溉排水及野溪淹水災患者，應通報行政院農業委員會；屬河川、區域排水淹水災患者，應通報本部。

前項淹水災害屬通報內政部及行政院農業委員會者，應同時副知本部，俾彙整通報行政院災害防救委員會。

中央管河川及區域排水之淹水災患者，應由本部水利署所屬機關依附件一格式彙整通報本部。

十一、內政部、行政院農業委員會及本部於中央災害應變中心一級及二級開設期間應將彙整之災情，逕送中央災害應變中心及本部應變小組統籌運用。

十二、各級水災災害防救業務主管機關自民眾告知、媒體監看或其他單位（機構）通報知悉災情時，應立即指派或通知權責機關指派災情查證人員或防汛隊隊員，依附件二格式進行查證作業。

查證人員或防汛隊隊員應將查證結果，立即通報指派機關。經查災情有誤時，權責機關應予澄清。

- 十三、各級水災災害防救業務主管機關除應持續追蹤災情處置情形，及依附件三格式填報災情處置情形外，並應依第十點規定程序通報行政院災害防救委員會或依第十一點陳報中央災害應變中心。

前項災情追蹤，俟災情排除或不影響交通與重要生活機能後，解除列管。

- 十四、本要點所訂災情通報程序詳如附圖。

- 十五、本部應訂定業務督導計畫，於每年汛期前，督導及檢查直轄市、縣(市)政府及本部水利署所屬機關，辦理淹水災情蒐集、通報及查證業務之整備狀況與執行成效。

附錄 12-3、各級政府災時對疏散撤離之作業分工事項表

(行政院秘書處 99 年 8 月 16 日院臺忠字第 0990102203 號函)

| 單位 執行內容 | 中央政府 | 縣(市) 政府 | 鄉(鎮、市) 公所 | 村里 | 備註 |
|---------------------|-------------|--------------|--------------|--------------|--|
| 1. 提供地方警戒資訊 | ◎ (給縣市) | ○ (給鄉鎮) | ○ (給村里) | | 含公路通阻與封橋封路資訊 |
| 2. 劃定管制區 | △ (協助縣市) | ◎ (負責劃定) | ○ (協助縣市) | | 管制區禁止民眾進入活動 |
| 3. 劃定應撤離村里 | | ○ (協助鄉鎮) | ◎ (負責劃定) | | |
| 4. 建立應撤離名冊 | | △ (協助並確認) | ○ (綜整名冊) | ◎ (統籌負責) | 鄉(鎮、市)公所應調派必要行政人力，協助村里進行調查作業。 |
| 5. 收容場所準備 | △ (其他支援) | ○ (協助並確認) | ◎ (統籌負責) | | 含各類物資之整備 |
| 6. 提供交通工具 | △ (其他支援) | ◎ (統籌負責) | ○ (協助) | | |
| 7. 下達疏散撤離命令並通知應撤離村里 | | ○ (協助鄉鎮) | ◎ (統籌負責) | | |
| 8. 通知應撤離民眾 | | | ○ (協助並確認) | ◎ (統籌負責) | 由警政、消防系統共同協助村里辦理通知民眾撤離事宜(含集合時間及地點之通知)。 |
| 9. 回報中央疏散情形 | | ◎ (統籌負責) | ○ (協助) | | 輸入 EMIC 災情系統 |
| 10. 通知民眾返家 | | △ (交通支援) | ◎ (統籌負責) | ○ (協助並確認) | |

備註：◎-主辦、○-協辦、△-支援